盛京時報

陰曆乙亥三月廿四日
昭和十年四月廿六日
西曆一千九百三十五年

本報價目本埠每份每月一圓二角(國幣) 外埠郵費在內每份每月一圓三角(國幣) 零售每份五分(國幣) 廣告刊費五號字每行十三字一日一圓(國幣) 長期另議
發行人 染谷保藏　編輯人 菊池貞二　印刷人 東光明
發行所 奉天隅田町九番地 盛京時報社
電話 編輯部(日)三二八二番 營業部(日)二〇二二番 營業部(滿)四一六八號 振替口座奉天一三〇番
各埠支社 新京八島通三二 哈爾濱二道街一 大連榮町二番一 大阪北區堂島濱通一

時論

法俄商訂互助條約

日來法俄商訂互助條約之訊。甚囂塵上。頃正在最後之協商。預料此約簽字。爲期當不在遠。而捷俄互助條約之締結。亦將接踵而起。按法俄間由東歐公約之延議。至互助條約之構成。其間經過曲折。與歐局關係綦重。爰申述其概況。俾爲研討歐局者之一助。溯法俄親善。實以一九三三年希忒拉氏柄政爲始起。俄德自一九二二年拉巴羅條約締成以來。十一年間。國交敦睦。莫斯科方面信任德國重工業派。隱握政權中心。初不料有國社黨之崛起。迨希忒拉氏登台後。德俄關係。陡然逆轉。時以遠東風雲險惡。蘇俄正虞心應付。而不虞西陲又突發現勁敵。當此之時。莫斯科之狼狽可知。而同年十月十四日。德國又推翻裁軍會議。斷然退盟。使繼承白里安衣缽。夙主法德諒解之保羅彭考氏快快返國。法國遭此打擊。故不得不另擇出路。法俄之聯携。實種因於此。然在當時首倡提携論者。頗遭非議。對內厄於畏懼赤化之輿論一也。對外恐遭英義之猜忌二也。人民反對國家增加義務之担負三也。有此種種困難。而法俄親交。終於日趨敦篤者。實外力有以促成之也。

起初斡旋法俄之最有力人物。當推赫里歐氏。赫氏於一九三三年九月間。赴莫斯科作非正式之訪問。蘇俄要人加里寧與李維諾夫諸氏。即以法俄應携手保障和平之詞款動之。頗邀赫氏首肯。但法揆戴拉德氏梗阻其議。嗣中派使赴德。謀獲德法間之直接諒解。但亦卒無成果。至一九三四年二月十日。巴多就任法外長。遂與駐法蘇俄大使杜夫蓋列夫斯氏開始談判。至同年四月法外部遂擬就一互助條約原則之備忘錄。主張該約應由俄。波德捷與波羅的海各小國參加。法國亦願從旁予以贊助。此即所謂東歐公約是也。該備忘錄內容。計分三點。(一)互助之義務。適用於在地理上直接鄰接之國家。(二)蘇俄贊同羅迦諾公約。絕對的保障一九一九年之法德國界。(三)在法國一方面。亦保障東歐公約之執行。以保持蘇俄西方之國界。上項建議。雖獲得英政府諒解。然德波兩國之反對。則異常露骨。苒荏數閱月。而法俄接近之機。因此而愈趨顯著矣。

自去年十月馬賽慘案發生後。巴多溘逝。法俄關係無形中遂告停頓。其繼任拉佛爾氏對俄之態度。不若巴多之積極。法總理佛蘭丁氏因與主張親德之勞倫氏一派。相當接近。故對於巴多氏之包圍政策。亦甚冷淡。而同時法國參謀本部從政治與戰略立場上觀察。亦認爲聯俄之非計。去年十一月法國會陸軍預算案報告員。亞向伯氏曾向法衆院報告。謂蘇俄願以軍力協助法國。一時在衆院頗發生深刻之印象。而引起法俄軍事同盟之傳說。惟旋因英政府之質問。法方對此消息。即加以否認。故迄去年底。法俄關係頗有漸形踈遠之勢。法國著名政論家潘迪那氏。於今年一月出版之美國外交季刊中。討論法俄關係。曾謂。『吾人如中止對俄之談判。則將令蘇俄倒入德國之懷中。然法政府對於法俄聯携。幷不存何奢望。且不信昔日之法俄同盟。可以整個的復活。吾人所探求者。不過在謹慎的疇範中。獲得可能的合作。…在在何談判中。最可注意者。莫如法俄間之消極的結果。即保障蘇俄確切的不以其豐富資源與人力供給德國軍事之用耳。』法國眞正之態度。由上述數語。不難概見。

自德國宣布廢約後。歐局又發生劇變。經英德與英波兩度之會談。東歐公約之不易實現。已爲舉世所共悉。故法外長拉佛爾氏。於本月七日起。與駐法蘇俄大使協商一互助協定。其內容計分兩大端。(一)申請國聯行政院。重申並增固盟約第十條。第十六條與第十七條。(二)規定法俄在此項條文下相互之義務。此約談判。大體現已就緒。是法俄關係。自一九三三年以來至今。將告一新段落。此後歐陸德法兩大壁壘之旗幟。將愈益鮮明。而和平協調之空氣。將愈趨薄弱。換歐局此種演變。端起於恐怖之一念。法俄新約僅爲其中例證之一。據聞此次艾頓訪俄時。斯丹林氏曾詢以今日戰爭之危險。較一九一四年前孰甚。艾氏答以今日情形少佳。斯氏曰不然。指地圖上英俄兩國之面積。甚以英國以蕞爾島國。能左右和戰大局爲異。又李維諾夫宴艾氏時。牛油上鐫有『和平不能分離』字樣。致令駐英俄大使邁斯基氏執刀躊躇。此瑣瑣紀事。見倫敦『泰晤士報』莫斯科訪員通訊。頗足反映今日俄法各國一般的心理。溢值吾人注意。總之。現時歐洲之潮流。已競向黑暗面迅奮奔馳。殊非人力所能挽回。其是非黑白。更無從批判。據近日國外論者之觀察。以爲歐洲第二次戰事爆發後。將發生大革命。屆時始能促成歐洲之團結運動。斯言似亦具有至理。蓋縱橫捭闔之結果。惟有養成大鬭爭之形勢。因果定律理無或爽。吾人萬目時艱。誠不祭憂心之如擣矣。

保國發生政潮

政府捕敵黨內閣辭呈　保王任杜奇夫組閣

保京訊云、保王已任前外交家杜奇夫爲首相、保王與各政黨領袖及陸軍要員會商後始於今日下此任命、現信曾討論暫施軍治事此次政潮乃由逮捕首相二人及國中有名政治家數人促起、現正孜慮開釋此二人一面正在嚴密戒備、以防發生騷亂云

又訊、著名政論家杜奇夫雖奉有全權組閣之命、但已遭遇若干困難、緣前法長第戈夫要求立將前總理藏戈甫釋放、以爲入閣條件

又訊、反對黨領袖多人被控犯政治罪、而被解往東羅米里亞之波爾加斯幽禁、已促成保國嚴重之政潮、內閣今日已提出總辭呈、反對大捕政客、保京局勢今極緊張、蓋以保國社黨領袖前相藏戈甫及喬奇埃夫將軍、均已被逮、衆情惶恐故也、軍隊終日駐營、準備應付事變、藏戈甫乃因以傳單致其同志、違抗取銷政黨法而遭拘禁、又警廳長納契夫亦在被捕之列、現料將組織軍人內閣云

又訊、保京今晨發現一極衝突之事件、即齊拉台夫內閣大事逮捕反對份子、據最後之報告、謂結果尚未能達到原來之目的、昨晚閣議中決定對兩年來爲政府所厭惡之政界名人一概逮捕、犯人一齊運至黑海邊之布加地方監禁、逮捕之消息如野火燎原、瞬息傳遍各處、被捕者之黨徒、集衆數千人於車站以表示同情、一般輿論極端反對政府之高壓手段、齊拉台夫內閣頗有被公意逼迫下台之趨勢、共辭之時約在財長加大諾夫自倫敦返京之日、加氏在倫敦所商借之欵若失敗、政府非倒塌不可、內閣總理職任一席、以現駐猶哥斯拉夫公使加格可夫爲最有希望云

又訊、據保加利亞首相齊拉台夫今晚親向記者發表談話、謂內閣之總辭呈、已於今日午後提出、當蒙保王批准、並飭齊氏繼續維持至新政府產生時爲止

澳英客航由澳飛行

達爾文港訊云、自澳大利亞至英國之第一次載旅客飛機、今早六時三十五分自此間出發

美國衆院通過社會安全法案

組織委會研究棉業問題

華盛頓訊云衆院十五日通過社會安全案、規定全國失業保險老年郵金之辦法、此案係政府所發動、估計第一年經費需二千萬元、以後每年約四千萬元云、該案現將送呈參院云、

又訊　本日衆院以三百七十二票對三十三票之多數通過四十萬萬元之經濟安全法案爲羅斯福總統雖勝利之兆、該案對約二千萬已失業但在不須工作之年齡之工人、與以經濟的保障、該案之通過前、在委員會與衆院議場中皆經過嚴重之爭論、政府方面顯出共戰勝敵黨之能力、企圖改變該案爲一寬泛的實驗之修正案、爲數不下四十、但經擁護政府者之一致合作、皆告失敗云、

又訊羅總統九日已組織內閣特殊委員會、由農工商三部長擔任、研究美國棉業現狀、及其將來辦法之緊急問題、羅總統諭令該委員會調查下述各點(一)手續捐與現狀之關係及有無徵收此捐效率更大而與棉業無所騷擾之其他辦法、(二)手續捐之徵收、是否在棉業最近將來之狀况上有不利之影響、(三)原棉之現有價格及其在消費上所可有之影響、羅總統又諭令該委員會對於國外貿易之可能性加以分析云、

交部令郵儲總局辦農村貸欵

南京訊云、交通部以郵政儲金由二千萬達四千萬、其放欵不應單以輔助工商業發展爲原則、尤應救濟農村、去年曾由湘鄂局舉辦農村貸欵、成績甚佳、現令郵儲總局在蘇浙兩省分別籌辦、

德國現時軍備已能侵略法國

蘇俄軍事當局之考察

莫斯科訊云、蘇俄軍事人民委員會副委員長杜哈哲夫斯基於考察德國軍事情形時發表驚人之聲明、謂即在現時德國軍備還較法國軍備龐大、其軍備實力已能侵略法國、在此項聲明中、氏曾引証德國軍備迅速發展之詳細數字、氏承認在本年夏末、德國軍隊可與蘇俄軍隊相埒、杜氏謂德國除國防軍約有八十四萬九千人外、德國尚有衛鋒軍、邊防軍、警察等潛在軍隊約九十萬人、德國現時有軍用飛機三千七百架、製造工廠目下每日可製飛機十五架、氏預測德國有以絕對多數軍力侵略法國之能力時、曾作如下之聲明、侵略軍包括各種能獨立作戰及人員齊備之各種軍隊組織、德軍組織現時已超過法國和平時之整個軍力、德國軍隊、威脅法國、亦威脅蘇俄、渠引證希忒拉所著之予之奮鬥一書中所云、將以俄國爲犧牲、實行擴張政策、因欲實現其擴張與報復計劃、故本年夏末德國軍隊將較法國軍隊强大百分之四十、與蘇俄九十四萬人之軍隊相差不遠矣、蘇俄之城市與人口較德國大一倍、蘇俄之領土較德國大十倍、而德國竟有如此龐大之軍隊、此之謂軍備平等云、

蕪湖大火

蕪湖訊云、十三日晨長街寺碼頭嚴漢祥帽店起火、延燒甚廣、久大精鹽公司等百戶被毀、損失數十萬元、爲空前大火災、

愛爾蘭紀念起事

復活節平安渡過未起衝突

都伯林訊云、時局雖被嚴重而復活節之慶祝、仍安然而過、惟緝捕多時之愛爾蘭共和軍參謀長杜美氏、曾由共和軍衛隊嚴密保衛出境、於一九一六年復活節起事血戰陣亡之共和黨人員、將葬格拉斯尼文墓地、發激烈之演說、演說既畢復悄然引退、未受干涉、愛爾蘭自由邦行政元首凡勒拉亦在一九一六年起事中心點之郵政局、向民衆演說、並在該處致自由邦軍一隊七千名之敬禮、軍隊整步經過其前、歷兩小時始已、凡勒拉曾舉行起事陣亡者之紀念碑揭幕禮、該碑因愛爾蘭共和軍怨恨政府、近今搜捕黨人、曾移至安全之地、終日有人並加護衛、凡勒拉表示渠所願者、爲愛爾蘭共和國之早早成立、惟渠意今尚未至實行此舉之時云、愛爾蘭共和軍旋亦列隊游行、但還不若自由邦軍之煊赫愛爾蘭共和軍冒大雨蹀躞步至墓地、並未舉行禮節、是日空然而過未發生任何事端、民衆咸爲寬慰、先是政府與愛爾蘭共和軍咸駐紮都伯林與其四周、準備作示威行動以紀念一九一六年起事陣亡諸先烈、兩軍對峙、共勢洶洶、民衆咸以爲諸方恐不免互起衝突愛爾蘭共和邦近雖經政府宣布爲非法團體、但當局仍許其列隊遊行、惟一九一六年起事地之沃康尼爾街、則不許若輩經過、幸若輩繞道而行、未圖强迫通過、故得免發生衝突云

美國向德抗議

以登記馬克償付債券息金

華盛頓訊云、德國償付美人所執道威斯債券之利息、合美金二百萬元、但其所付者、係存德國國家銀行之登記馬克、僅可爲德國境內長期投資之用、如折合美元、則損失頗多、至於英人等之執有同樣債券者、則受特殊辦法之保護、德國全以外幣償付之、美國因德曾自動聲明此種債務之償付、同樣待遇、毫無歧異、故據今日此間官場消息、駐德美大使陶德、已向德政府提出嚴重抗議、反對德國違返前言、歧視美人之行爲云、

本日三大張半

遺失錢條聲明作廢

啓者趙寅賓原係保定高陽縣人於三月初三日來奉攜有西豐縣世合謙商號錢條註大同三年舊曆四月一日起至康德元年三月一日期存欵錢條一紙計現大洋五百五十二元陸角來豐取欵於本月八日至奉天下車偶以失愼竟被剪綹竊去除已由双方逕赴本管地方法院聲請備案裁決照准及由敝人趙寅賓另具妥保欵如數收領外特此共同再行登報聲明嗣後該錢條無論落於滿人或外國人之手概作無效此白

世合謙 趙寅賓 同啓

律師張俊武通告

代理 本律師代理民刑案件
討論 凡難辦事件倘經討論立爲解決(例如放欵者究竟要國幣與要現洋之區別)
住址 事務所設奉天軍署前張盖胡同　電話滿電話三二一六號

聲明脫離關係

敝號鎰順和乃是合資開設玆因義興泰營業不佳請衆股東合議於康德二年四月十九日情願將敝號所有錢股三俸抽出自抽股以後鎰順和財發萬金及號內貨物舖墊內外賬目毫無義興泰關係恐未週知特此登報聲明

本號主人啓

緊要聲明

公主嶺敷島町二丁目十一番地同濟當質物舖墊及一切權利盡數兌與慶裕恒當接收完峻價欵即時付清仍在原處開設同濟當東記至於同濟當向來所有內外債權債務但保等事統由該當財東等負責與同濟當東記無涉特此佈聞

公主嶺 慶裕恒當 同濟當 同啓

商標呈請代理

電話五七七二番
前實業部商標局 囑託 中根齋
新京東五條通三番地

奉天紡紗廠發放紅利啓事

各股東均鑒查本廠康德元年份紅利每股應得國幣陸元五角除各銀行及直接領利各股東由廠逕發外其餘奉天市安東縣城各商戶股東由各該商會轉發各縣商民股東由各該縣公署轉發此款均已由廠發出請即持紅利摺及名章等件分別向各該商會及縣公署領取可也特此通告

滿洲國適用 最新警察問答全書（新書出版）

貢獻給警界同人 一大福音

◇是警察官吏自修之寶庫 ◇是警察官吏考試之錦囊 ◇是警察官吏執務之南針 ◇是警察官吏知識之淵海

▲爲警官者不可不讀•以收監督上之實效 ▲爲警士者不可不備•以達職務上之圓滿

本書爲費香九先生編輯內容共分常識•法學•警察學•警察勤務•保安警察•司法警察•衛生警察•消防警察•外事警察•戶口•刑法•違警罰法•偵探•統計•軍事等五編答案六千五十餘條計十四萬餘言洵屬盡善盡美洋洋大觀出版以來各地紛紛購閱者若狂推銷版印書多購用諸君希從速購 全書洋裝厚冊定價國幣壹元捌角(外埠郵費加二)

總代售處 崇仁山房謹啟 奉天大西門裡路北(滿電話四八〇〇)

新式簿記招通信學員

人非有專門的學術不易在社會上立足欲學新的專門學術又因維持現在的環境和職務而又不能離身惟有投入本會函授部 學得新式簿記爲最好的一個良機因爲通信教授第一不拘時間第二不曠正業詳細章程請附郵票四分寫明寄交新京滿洲郵政局私函信箱二號即寄

駐京大連銀行簿記講習會函授部啓

鳴謝太平太古公司賠償迅捷

啓者敝號於三月十一日忽遭回祿之災前櫃及東下屋內貨物完全焚燬幸事前曾向太平太古兩大公司投保火險國幣壹萬元(各伍千元)肇事後即承該兩公司通遼經理處朱耀章部秉鈞兩君報告公司旋蒙公司來員調查確實於三月二十日磋商解决即按實際損失賠償國幣柒千捌百零參元陸角伍分不折不扣異常迅速特此登報鳴謝

通遼福源厚絲房啓

◎癆傷咳嗽痰喘特效藥廣告

▲註册 淸金止嗽丸▼

此藥出售已十年有餘矣屢試屢驗效力非常專治男婦老幼各種咳嗽不論年深日久勞傷痰喘吐血痰中帶血肺癰肺痿各種奇異肺癆乘臥不安內傷外感肺經不淸此藥善能止嗽定喘淸氣化痰誠肺部之要藥患者試服方知不謬也定價大洋每盒四角半打二元二角一打四元如蒙函購郵費自備

▲註册 淋濁淸毒丸 △△淋濁特效藥▽▽

事治列下 △多年疚濁△漫性淋病△小便困難△頻數莖痛△尿管刺癢△溺孔閉癃△尿道潰爛△尿色混濁△或白或紅溲便不情△色如米湯△成妙成粒△一切淋濁△服之逐減△其効甚捷定價每盒大洋四角半打二元二角一打四元如蒙函購郵費自備

總行 奉天大西關恒濟堂 滿電話三八九二號　分行 奉天北市場 日本站 工業區　恒濟堂發售

緊要聲明

義縣自事變以來迄今四郊安靜閉戶不能不感宋縣長籌劃有方及友軍協助得力况敝寓在城內通衢更當無患不料竟於三月六日夜半突有匪徒七人闖入院內搶去帶練赤金手表赤金手鐲金珠手鐲赤金手鐲夾金手表電光手表翠嘴男灰鼠青手葛面皮袄銀大洋一百六十二元十元國幣一千五百九十元一角小銀元十元外存百元國幣四十張手槍及子彈並其餘零星物品等項約合國幣七千餘元將來無論何處軍警緝獲或由私人舉發藉得破案追回財物除槍彈並外存百元國幣不能處分者不計外共餘歸於自己財物一律充賞並由鄙人另出大洋二百元以資酬勞儲欵以待決不失言特此聲明

蘇毓芳啓事

上等花草硬木傢具魚缸低價出賣

玆有上等柳桃缸榴樹鐵樹松樹柏樹硬木大理床紅木樟椅穿衣鏡樟木嵌箱古磁魚缸電燈英文打字機等種數甚多不及備載一律廉價出售如有購者請駕臨參觀無任歡迎

代理者奉天中街皮行胡同華英打字學校
地址奉天大北關下頭高級中校旁　寬心花園啓

濛江分社遷移啓事

啓者本分社地址在縣城河北二道街因房屋狹小辦公不敷應用特覓租西大街三道街口路西現已遷移該處嗣後如有訂報及刊登廣告送交公函者請向新址接洽可也恐未週知特此佈聞

盛京時報濛江分社 社長劉文博啓

東京府 日本自動車學校

養成正規汽車司機技術者之最高權威◎實習本位 有通信教授
是東洋唯一之理想設備倘函索報名陸續奉上學校章程及說明書百頁

胃腸病專門藥 紅色造福

統治一切胃腸各種難治病症確有實效
大盒二元 小盒一元 大打二十元 小打十元

嬰兒聖藥 李氏小兒滑葯

治食火食熱嘔吐泄痢青便瘦弱脹肚諸疳俱效
每袋四角打三元六角函索即寄空函不復
總行奉天大西邊門外鴻育堂藥店

啓事

本社刱立專爲普及文化增益智識消息茲對熱河、擴張無線廣播起見特在錦州城內新設代理店一處已將夏秀電機及各項物品均已預備齊全以應諸君需要凡願賜顧安機望祈就近接洽是爲歡迎之至

並對本社業務事項列左
一代收無線電放送聽取費
一代辦無線電放送聽取之許可
一販賣無線電受音機及一切零件
一附設無線電機械修理部
一凡關無線電受音機事項之商談一概

奉天浪速通五番地 資本金壹百萬圓
®滿洲無線電播音普及株式會社
社長 杉野耕三郎
專務董事 三浦弘一
董事 方煜恩
錦州代理店城內天后宮胡同 同聚源 店主 張海樓

招募學生

△學院創立大記念
新學期(每月一日十六日)開始
一、學費大折減
一、實習車皆爲高級式
一、教師老練…指導親切
一、教材豐富…教授盡責任
一、免費教授日本語…就職容易
一、免費居住寄宿舍
〔規則書函索即寄〕

亞細亞自動車學院 奉天商埠地三經路四四

奉天 同芝堂參茸藥店廣告

本堂設在奉天城內大西門裡路北三層樓房自辦各省地道藥材生熟咀片炮製潔精虔製應症丸散膏丹虎鹿仙膠參茸虎骨藥酒以及野產山參成架鹿茸定價克己四遠馳名爲各界贊許有口皆碑今爲酬謝主顧起見特將自製丸散膏丹每逢舊曆初一十五星期等日一律減價一半如蒙惠顧無任歡迎外埠批發記賬不減

特聘名醫 姜聘周先生 屈桂宸先生 王起華先生
分別各科逐日應診 午前門診午後出診
(特啓)

【本堂精製】補腎斑龍丸
專治勞過度靑年破身太早或手淫過度見色流精陽痿不舉房事早洩子嗣艱難面黄体弱四肢無力凡由腎部所發各症服之均有特效另有說明書函索即寄

拜羅德 パイロット 自來墨水筆

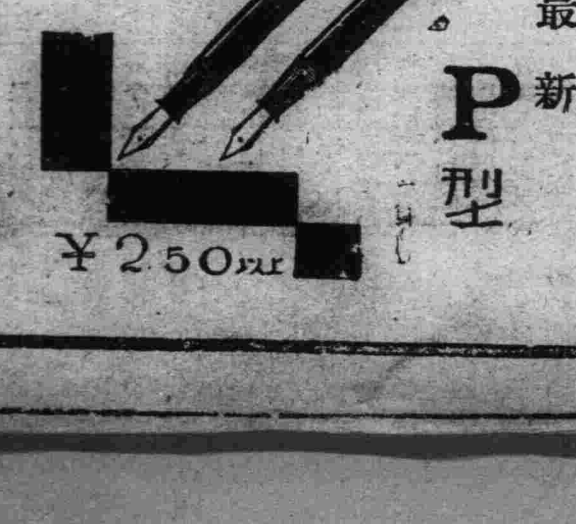

最新 P型 ¥2.50以上
實用新案 第一八三〇六九號 第一九三一〇九號 第一九三四二九號

御乘艦昨晨過關門 今晚可抵連港

駐滿海軍部發表、謂據比叡艦長午後七時發電、稱午前十一時、在廣島灣、有第一艦隊搭載機數十架之奉迎飛行、繼而午前十一時四十五分、在泊多田島東方海面、受第一潛水戰隊之皇禮砲登艦禮式終了、御覽潛水作業、本艦按豫定、午後一時、抵宮島海面、在泊之艦隊、行滿艦裝飾登艦禮式、發皇禮砲奉迎、極其壯觀、投錨後、對高橋第一艦隊司令長官以下各戰隊司令官、藤田吳鎮守府司令長官、及川兵學校長、大西吳警備戰隊司令官、鈴木廣島縣知事、小磯第五師團長等賜謁、皇帝陛下、午後二時十五分御發艦、赴嚴島神社、自棧橋到社前、受沿途多數官民之奉迎送、參拜神社後當即御歸艦、陛下本朝來雖稍受感冒、但無危險、龍顏殊麗、自午後六時、招請今夜將別之接伴員、特開茶話會、歡談約四十五分、對可感謝之御言、接伴員一同均深感激、駐滿海軍部發表、比叡艦長、廿四日午後八時發、

當夕陽西沒之際、在海面漁舟出沒準備於流燈籠、在暮色濛濛之際、在前方面之陸岸燈籠畢餘、至七時卅分、林接伴員以下十五名、在宮島退艦、陛下親送於甲板上、此時在數發花火之同時、漁舟放出數萬燈籠、海面頓呈火花之海、美觀不可言狀、陛下登展望台御覽、高呼萬歲之聲響、於夜深之海、陛下每聞此聲、即舉手賜禮、比叡於午後八時、自宮島港發、就歸國之途、在軍艦甲板上之軍樂隊、吹奏滿日兩國、國歌、隨員及士官等、一同合唱天顏殊麗、自今晨來所掛心之傷風症已全愈、駐滿海軍部發表 御乘艦比叡廿四日夜航海周防灘、廿五日午前五時、到達部岬海上、五時三十分將到下關海峽時、在兩岸靠近、有熱心之市民堵列、手持滿日國旗、歡呼萬歲、在港船舶工場、連放汽笛、以表奉迎送、福岡山口兩縣知事、其他乘汽艇奉迎、如是於六時中平安通過海峽後、一路前往大連、而玄海灘亦波靜如湖、繼續平穩航海、皇帝陛下、精神愉快、比叡艦、廿五日午前七時發、駐滿海軍部發表、

午前六時、比叡十二驅逐隊通過下關海峽、沿岸亘六十餘滿里、有數萬之官民堵列、以表熱誠奉送迎之意、皇帝陛下、精神頗爲爽快、

御乘艦當于廿六日晚抵大連港、

上圖 皇帝御乘艦 （在神戶候駕）

殷同赴日 參加國際觀光會議

【北平廿四日電】北寧鐵路局長殷同、爲參加五月上旬在東京開會之國際觀光會議、並視察日本鐵道事業、決定于廿五日夜、由天津出發、途中在山海關奉天一宿後、經朝鮮渡日本、豫定滯日一個月、視察各地、

重光次官招待 太平洋問題調查委員

【東京二十四日電】重光外務次官、自二十四日午後零時半、在外務次官官邸、招待太平洋問題調查委員、開歡迎午餐會、招待議長阿爾斯阿古博士以下、外國側委員二十名、日本側委員那須皓、前田多聞、岩永祐吉氏等十名、本省側、有重光次官及其他首腦者出席、以太平洋爲中心、與日美華菲律賓各國委員、共行懇談、

中國童子軍團長 在美受訓練

【南京二十四日電】前遺族學校童子軍教練員楊超塵、于前年春游美、服務于芝加哥中國領事館、暇則研究美國童子軍事宜、宣揚中國童子實況、今年芝加哥開童子軍總會、經人介紹、得免費入會研究、約一年半、中國童子軍團長、在外國受訓練者、楊氏爲第一人、

接濟收復匪區民食

【貴陽二十四日電】蔣介石以全省被匪縣區收復后、糧石恐慌、當然不免、特手令貴州省府籌糧、散發各地、並命各區呈報詳情、且頒發各縣收復區民接濟辦法十四件、

若槻無意 參加「內審」

【東京廿四日電】民政黨頼母木總務、關於內閣審議會問題、作非公式的探聽若槻禮次郎氏之意嚮、于廿四日訪謁該男、懇請以政府倚希望參加該會時、務必參加是禱之旨、但若槻委婉謝絕、

華剿匪報捷 黔滇邊境斃匪兩千 鎮遠克復殘匪退竄

【貴陽二十四日電】據前線戰報、星期日順隆一役、斃匪較初次爲多、數在千名以上、中央軍二十三日繼在黔滇邊境勝利、斃匪約兩千名、

【長沙二十四日電】薛岳電告、龍場尖坡哨之匪類、已被中央軍擊潰、又王家烈電告、白水鎮遠城已被中央軍克復、白水敗官壩之匪、均經孫渡部擊潰邵家寨廿塘等處散匪、經何知重分途痛剿、斬獲頗多、已告肅清、

美經濟考察團 由滬赴寧

【南京二十四日電】美國經濟考察團十三人、由福博斯率領、今日由滬抵京、各關係機關均派代表到站歡迎、該團下車後、即赴惠隆販店休息、旋至孫陵瞻謁、返城後拜訪各機關、中午汪兆銘設宴招待該團團員、下午參觀各地、晚至美領館開會、夜間各機關聯合公宴、

澳英飛行 巴女士擬破紀錄

【報達二十三日電】紐錫蘭青年飛行家巴丹女士茲由澳洲雪尼、孑身飛往英倫、已于二十二日抵此、當夜擬繼續前飛、按巴女士上年曾以十五日造成由英至澳之航空紀錄、今以三日能達目的地、始能打破以前之紀錄、

綏蒙籌設防疫處

【歸化二十四日電】中央衞生署派陳宗賢等、昨日到綏、籌設綏蒙防疫處、陳擬一面勘修地址、一面從事調查、約于兩月內、可完全組設竣事、

政民聯携問題 兩黨聯携委員 商對「內審」方針 定于三十日重行協議

【東京二十五日電】政民兩黨之聯携委員、久原、山本(條)、島田、富田、賴母木、櫻內諸氏、廿四日午後六時半齊集於赤坂、對於當前問題內閣審議會的處置、並此後提携之方針等、有所交換意見、今後兩黨爲樹立國策、共期向實現之方針邁進、更擬將各種問題、在本月三十日午前十時、重行愼重協議、乃於十時半散會、

【又電】廿四日之政民聯携委員會、兩黨委員間所商議之大要如下、

一、對於檢討樹立國策、按以前之商討、使其進行、

一、因會報名會見軍部首腦部、仍然不變更、故今後期望迅速實現折衝、

一、又擬與財界人物相會見、以爲檢討樹立國策之參考、在卅日集會時、再行決定人選及其他諸務、

立國增加軍費 對抗德國再整軍備

【立陶宛京城二十三日電】立陶宛政府將加陸軍軍費總額、藉此以抗德國東普魯士之重整軍備、

台灣震災之被害狀況 據拓務省之調查

【東京廿四日電】據拓務省發表、二十三日正午、將屍體收容埋葬、及負傷者之應急處置完了、據同日午後三時所調查之被害狀況如左、以本表人之死傷、家屋之被害狀況、大體已完了、但隨同進行調查重傷者之死亡等、尙認有多少變動者、拓務省廿四日午前九時接到電報云、現在所調查者、

	死者	重傷者	輕傷者
新竹州	一、三二一	一、八二四	一、四二五
台中州	一、八六四	七、四一〇	無
合計	三、一八五	九、二三五	一、四二五

	行衞不明	家屋全潰	半潰
新竹州	六	九、二〇五	七、八六〇
台中州	無	六、〇八七	七、三九七
合計	六	一五、二九二	一五、二五七

	家屋大破	小破
新竹州	二、八五七	三、三八〇
台中州	一、六六一	無
合計	[illegible]	三、三八〇

再空房之破壞者、全潰半潰等、共合九九〇戶、

西蘭路修竣

【南京二十四日電】全國經濟委員會新興建之西蘭公路、由西安至蘭州、于去年四月一日開始、現全路已修竣、沿路車站各項、除長途電話正在建設外、餘均完成、定五月一日正式通車、

蔣介石病重 西人侍醫急飛貴陽 賀國光亦由渝同乘

【漢口廿五日電】接到蔣介石病重之報、在重慶之蔣介石侍醫外人醫師、於廿四日乘來迎之飛行機、與賀國光同乘急赴貴陽、

【又電】在貴州貴陽前線、担任討伐共產軍之蔣介石、因操勞過度、故舊症之肺結核昂進、已陷重態、接到此報、在重慶之蔣介石侍醫外人醫師、廿四日乘飛機急遽赴貴陽、（圖即蔣介石）

爲撤廢法權準備工作 國府司法部組織法權研究委員會

【南京廿四日電】國民政府司法部奉中央命令、近來着手撤廢治外法權之準備工作、組織法權研究委員會、作成案最近已通過於司法院會議、最遲在五月中即可成立、據司法部方面消息、該委員會成立後之研究會、已內定提出式列二項討論、

一、詳細調查日本土耳其收回法權之經過、爲此在必要之際、向該二國派調查員、或委託駐外大公使館調查、

二、對於中國治外法權之收回、詳查各國之意向及態度、以便將來之交涉、

再該委員會之委員長、內定爲洪陸東、委員由司法關係者十四名任之、

日改革通商局 具体案完成

【東京二十五日電】日本外務省、企圖通商事務之刷新、自以前會託來栖通商局長、使調製具體案、而於二十四日完成如左之草案、已得廣田外相之承認、故決定斷行通商局之大改革即現在通商局之事務分担、第一課担任一般通商政策之確立、及條約之締結第二課担任通商航海之保護助長、第三課担任關於商報對內關係之事務、而此次斷行改革如次、即

一、地域的使分担事務、

一、一般通商原則、依局長及課長之合議制決定、而課別按照從前爲三課、第一課、亞細亞及歐洲一般、（松島課長）第二課、其以外之諸地方、即改爲分掌南洋大洋洲阿弗利加大陸(若松課長)之事務、通商局依以上改組、擴大强化、對機能充實、並事務管掌、有多大之効果、堪爲期待、

南昌行營 整理規程

【漢口二十四日電】漢口行營爲整理南昌行營、特規定整理規程、八日特令剿匪各區、對整理法規實行、有無妨礙、限期呈報、以一月爲準、

法記者米女士抵華

【南京二十四日電】法國名記者米那俠女士來中國觀光、今日由滬來京、拜訪當局、參觀一切、並于今晚離京赴平、在平約留一週、然後南下、轉往日本、

關東軍財政商工兩顧問 下月來滿履新

【東京二十五日電】關東軍財政顧問荒川昌二、商工顧問竹內可吉兩氏、將於五月一日午前九時、乘由東京驛出發之「燕」號快車西下、在大阪滯留兩三日後、由神戶啓程、經大連、豫定約十日左右抵新京、然在五月中與大野、植木兩氏等交換意見、耗時間於現地視察中、於六月上旬、一旦折回東京、再度渡滿、彼之主要任務、乃以財政金融爲中心、實際的政策、尙未明確判斷、頗爲困難、但對於由撤廢治外法權、接收附屬地課稅權之結果、在滿洲國、滿鐵附屬地、關東軍間所發生之各種困難問題、料該氏渡滿後、至現地得確明之認識後、始可辦到、

津東現銀偷運 冀府再令嚴防

唐山訊云、現銀偷運出口已成河北省之嚴重問題、津東各縣銀非常缺乏、市面流通全爲紙幣、致各業所受影響匪小、金融界前曾設法由平津運銀接濟、但不數日即被吸收淨盡、現唐市現銀加水暴漲不已、由數元而升至十餘元、至十八日晚每百加水十八元二角、持現洋百元、到處可兌紙幣百十八元二角、據唐市金融界調查、半月來偷運出唐之現洋達七十餘萬元、目前全市所存現洋只數萬元、省政府十八日特電令津東各縣府、稱現洋出口據報日增、於金融前途關係殊大、除呈報財部請示、並派員嚴查外、合亟再令該縣切實嚴防、不得疎忽、並仰將經過情形隨時具報、又各縣現洋缺乏、

報告灤榆區專員公署日必數起據專署人談、爲防止私運、專署將令各縣組緝私隊、負責嚴防即以各縣警察撥調若干充任陶尙銘專員、將於日內去津謁于主席商談此案、聞一般奸商因鐵道沿線現洋吸收淨盡、收買困難、故近又深入長城各縣收買、致遷安、遵化等縣現洋亦感缺乏、據遷安來人談現洋加水亦漲至每百元三四元云、

有吉公使 續見廣田

【東京二十四日電】有吉公使、于廿四日午前十時、參加外務省定例幹部會、對於重光次官以下各部局長等、將中國情勢、詳細報告、旋在大臣室與廣田會晤、有所報告、並行重要協議、

美公用事業銀公司案 商委會反對取銷

【華盛頓二十三日電】州際商務委員會現開始對公用事業銀公司案、最後討論、深知此案將在衆議院中引起重要爭辯、該委員會曾作正式投票、總計有十四票對十一票反對銀公司之取銷、尙有委員二人、未經表示意見、

閻錫山返并

太原訊云、閻在綏各事已畢、於十八日午偕返并、軍政各要人均齊集歡迎、閻至綏署後即與趙戴文徐永昌及各界會商實業、築路、公營物產證券、及因白銀問題所發生之經濟難關應如何打開等問題甚久、並定日內再召各項專門人員開會商討各項建設事宜、閻十八日夜在綏署歡宴阿王、商蒙政問題甚詳、閻今後即常川駐并、主持一切、傳作義定日內來并調閻、報告軍政各情、並有所請示、

烏拉特西公旗發生嚴重風潮 王府被饅頭率兵包圍 石拉布派員到包求援

包頭訊云、烏盟烏拉特西公旗因王位爭奪事、札薩克(即旗王)石、錫拉布多爾濟、與石叔大喇嘛依錫達積不相容、近又與該旗東王薩拉齊、(即管旗章京爲札薩之下最高執政官、額寳齋有嫌怨額之一部財產、被石拉布沒收、額乃聯依錫達反石、象以三公旗中權位最高之哈佛格格喇嘛、對石亦不滿、會數控於蒙政、會石拉布位爲扎薩克、權力至大惟樹敵四面乃感不堪、最近依錫達額寳齋、饅頭、格格喇嘛等、有數度聯絡、十七日饅頭突率兵二百一十餘人、包圍王府、王府在三湖河石王及近臣均被圍在內、王府及附近蒙兵百餘人、均在府護保石王、計連同石王及蒙兵、被包圍者共百六十餘人、雙方迄未開槍、惟交通已斷絕、饅頭致書石王、令繳出印信、但石王迄未置答、饅頭兵在王府附近、步步爲營、封鎖極嚴、石王被困府內、迄十八日早、已五十餘小時、但對外消息阻絕、迄無救援、王村近臣、勸石王俠印信由勁卒十餘人、衞出重圍、奔包頭求援但石王堅不出府並於十八日派保衞隊總團長兼地畝局長色固合之子、乘深夜單騎秘密乘馬逃出、于十九日晨抵包據謂依錫達格格等、均在饅頭方面指揮軍事云云、彼抵包後當即向蒙政會、綏省府包西護路司令部、包頭縣拍發急電報告事變眞象、並求火速派兵援救、同時額寳齋亦有電致各方、謂彼之財產十餘萬、悉被石拉布所沒收、今茲非以兵迫王、乃依理向王索產、至有兵數十、乃爲保護身體安全云云、刻事變已成嚴重風潮、即蒙語中所謂與王爺抗爭之「督貴」將來演變如何、殊未可知、

贛省兩河氾濫 沿岸盡被淹沒

南昌訊云、贛各縣山洪暴發、勢極洶湧、撫贛兩河水位已增漲二丈餘、沿岸多浸沒、各縣紛紛電省報災、省地當局動員分區搶險、水利局長燕方畋、親赴南新等沿江各縣勘察正辦理急救工程、新淦豐城等縣春耕絕望田園廬舍、盡被淹、沒婦孺奄奄、少壯流離、省府正籌救濟、

又訊、贛江劇漲、各地禾苗多被淹沒、潦河各公路不能行車、公路處營業每日損失八千元、南昌對河新洲民房六十餘戶、均被水浸、其餘地勢較低處、皆成澤國、南昌縣屬之大有圩、情勢危急、建廳飭水利局長十七日率同員工百餘人前往搶險

川漢鐵路線 決改江右 自武昌循湘鄂境敷設 測量隊調查隊出發

漢口訊云、川漢鐵路、原係由江左敷設、即自漢口經鄂西入川、約三千五百里、現鐵道部以鄂川邊境巫峽數百里崖山峻嶺阻碍太多、決改道江右、由武昌循湘鄂邊界直達瀘叙、所派測量隊、調查隊、已沿新線出發、新線里程、待測量後確定、鐵部現正籌措建設費、如能早日籌完、或將不待粵漢路完成後即提前興工、

中美航空將來開航後 預計足敷支出 若每星期往返一次 年需百八十萬美金

華盛頓訊云、十九日上議院對「東方克利普號」巨機由太平洋岸阿拉米達根據地至夏威夷之飛行、表示欣慰、認爲此係中美兩國間迅速而價廉之客郵事業的基礎瑞麟德議員演說稱太平洋岸與馬尼剌間航空線不久即可堅確地建立而得到充分之援助、最初以爲中美航線之收入不敷支出、但一般人今已相信此說錯誤、據郵政當局估計由舊金山至中國每星期往返一次、每年所費計爲一百八十萬元美金、

蒙政大會 現已開幕

綏遠訊云、蒙政會二次大會定二十三日晨舉行開幕儀式、蒙政委白雲梯、克興額、榮祥、包悅卿等一行三十餘人二十二日晨乘該會汽車三輛、由綏赴百靈廟出席、各委尙有未到者大約二十三日可到半數以上、二十四日起正式開會、會期三日、德王已由錫盟返廟、雲王尙未來、本屆大會、有青海代表參加、委員出席者較去歲爲多、達拉特旗康王二十二日由包頭來綏、定二十三日赴廟、亢仁定二十四日赴廟、關於敎育事業、本屆當有決定、該會去歲興學未遂、本年擬設立學校數處、財政方面有整理公開等提案、將照預算核實支配、不敷仍請中央追加

又訊、蒙政會二次大會決定二十三日在百靈廟舉行、留京委員與錫齡偕青海左翼盟長索諸木達布及旅平委員阿騰勸烏貴、包悅卿等二十一日由平抵綏、二十二日晨偕白雲梯、克興額青海兩翼代表何永信、土默特總管榮祥等離綏赴廟參加大會、

北平訊云、內蒙政委會全體大會定今日舉行、德王索王均於二十二日由蒙江抵百靈廟、昨日已有電到平電告、又該會開幕時、並將舉行成吉思汗紀念會云、

防止現銀外溢 津三銀行長謁于主席

天津訊云、關於津市白銀運日外溢一事、昨日午前十時中央銀行長李達、中國銀行長卞壽蓀、交通銀行長錘鍔、特偕到省政府晉謁于學忠主席、商洽取締商販向外私運、相談約一時許、始辭去、據聞于學忠主席、對此事亦殊注意、擬於最近期內、召集本市銀行號、磋商防止偷運辦法、然後再由省方規定一詳密之策、通飭各機關遵行、一體査禁、微聞本市白銀每日偷運出境者、約在三四萬元以上、一般奸商往來津唐、山海關間、秘密輸運、致流出者、不可數計、三銀行長、前日經與本市各外銀行接洽、請對防止偷運、予以協助、已邀各外銀行同意矣

張北嘉卜寺 建設二十新村

北平訊云、察省民政廳長秦德純、昨對記者談、嘉卜寺(張家口北三百里)改設化德縣治、共建二十新村、每村規定十五戶、每戶北房三間廂房一二間、村民統由魯省移德墾殖、今日(二十二日)已有一批由魯抵豐台、準備北開、省府駐平辦公處已派員赴豐台照料、察省府並在北德縣、成立平民醫院、化德分院、蒙民每日往診者達七八十名、該院爲需要起見並添設藥車、在縣內各地循環施診、同時並添設中醫獸醫兩科云、

華廢特別刑法 立司兩院意見一致

南京訊云、刑法、刑訴、經府令明定七月一日施行後、立院刑委會、即根據中央統一刑法意旨、將現行刑事特別法令之應廢除者、列舉呈報孫科、轉呈中央核示、同時各地律師公會亦呈司法院轉呈中央、依新刑法施行時明令廢除刑事特別法令、業經該院院會決議轉送中政會、現聞立法司法兩院以對本案意見相同、將由孫居聯名提請中政會討論、

監院成立四年 彈劾付懲戒案

南京訊云、監院會議秘書報告成立四年來彈劾移付懲戒案四百六十五起、處分者一百五十九起、不處分者二十四起、未辦理者二百七十二起、朱雷章提議彈劾案附有急速救濟處分通知主管長官時、應先將被彈劾人停職、加以看管、同時通知法院偵察、原案交付審查、各監使定四月二十九日行就職禮、

保加利亞政局嚴重 杜奇夫奉命組閣 遭遇困難

保京訊云、著名政論家杜奇夫、奉命組織新閣、在政黨與軍人方面、遭遇不少困難、頃於今晨九時半、向國王鮑利斯辭謝使命、

又訊、杜奇夫奉命組閣、遇有若干困難、前法長第戈夫以開釋前總理膽戈甫爲加入條件、而軍人主張由武人担任組閣、亦甚堅決、杜氏曾於昨晚晉謁國王、報告經過情形、事後據稱、組閣之事、仍擬進行杜氏大約定有新方策、將於本日與其他政界人士開始談判、惟軍人方面仍欲組成武人內閣、必將從中作梗、前總理膽戈甫黨徒昨日舉行示威、並有散放傳單、反對前內長高萊夫政局情形、仍屬嚴重、

又訊、保國政局仍甚嚴重而錯綜、惟自昨日保王任命杜奇夫組閣後、未有新發展、但杜氏現已遭遇重大之困難、其人爲七十老翁、思想陳舊、故同志甚寡昔、嘗爲前王斐迪南之密友、且與馬其頓革命有密切接觸、自任命下後全國爲之驚異、對於保王頗爲誹謗、同時人民亦漸傾向內務部大臣高萊夫大佐、其人品高而果敢、主張有權威之政府、並反對軍人干預政治云、

ウテナ水白粉
塢蒂娜

敷上之—
美點

因化粧而嬌艷之點
自不待言—
爲營養肌膚乃最良
質之有力證明也

色香之—
美點

顏色勻淨 美容
毫不呆板
發揮着誘惑魔惑之
理智美的根基
塢蒂娜水白粉
無論誰的肌膚都和適
不用墊底能够成淡淡的
爽利的化粧乃是
使化粧不潰裂的水白粉

奈嬌蕾　肌色
白色　濃肌色
歐克兒一號　健康色
歐克兒二號　布倫

二角二分　五角三分

東京本鄉　久保政吉商店

10.4—4.2

肺癆病之危險和難治

肺癆病之症象、爲發熱盜汗、食慾減退、咳嗽咯痰、失音咯血等初起時第一期、肺癆完全形成時、爲第二期、及至肺臟一成空洞爲三期、

肺癆爲最兇險之慢性傳染病、凡與人接近者均有傳染之危患即經傳染、即難治療、稍一不慎、每至轉入第二三期之重症而至不可救治之狀態、

肺癆乃係一種微細之肺癆菌、盤據於嬌嫩之肺臟、破壞人體肺織成爲可怕之肺癆症、發現肺癆菌者、爲德國醫聖考克博士紹此項肺癆菌、有一種特殊之防禦力、能抵抗一切外來藥力之攻擊、蓋肺癆菌係中性脂肪血內膜及抗酸性臘質之外膜構成且肺癆菌侵入人體局部時、其週被侵蝕而形成頑强之結節、以阻碍血使內血流之通過、服或注射之一般消毒藥劑、無由攻入故輒家常嘆有肺病無肺藥蓋肺病並非無藥實因有之僅足治愈肺癆中之單純症如咳嗽咯血等及第一期之肺癆而已終不可壞其实强臘質及脂肪性之外膜而使藥力直達於患部將共根本撲滅癆菌以達完全治愈第三期肺癆症之目的故耳

贈書
奉送三那星實驗報告書及最新肺病療養指導書·書中詳載肺病之種種療養方法·有肺病者不可不看·函索立即寄贈

肺癆病特效藥「三那星」出世
從前死於肺癆病的都是冤枉死
目前正患肺癆病的都可以不死
三那星治一二期肺癆病……藥到病除
三那星治第三期肺癆病……起死回生
解决數千年來名醫不能解决的難症
挽救數千年來名醫嘆爲無藥的重症
肺癆病不難治、雖在不能攻破肺癆菌之蠟質保障及結節堡壘之
三那星非奇藥、奇在可以攻破肺癆菌之蠟質保障及結節武裝！

肺癆病特效藥三那星新發明

二十世紀唯一無二、肺癆病特效藥「三那星」其第一主要成分即在容解肺癆菌之抗酸性臘質及脂肪性之內外膜並軟化其節、使時結配合撲滅肺癆菌的、其餘成分之藥力、深達於患而克奏其功、

「三那星」治一二期肺癆、無不藥到病除即最難治之第三期肺癆亦莫不克奏其根本治愈之效、故三那星出世後各國名醫無不部相採用、或視爲治療第三期肺癆之特効劑自有史以來不可解決之肺症、從此隨有救星矣、

三那星之試驗及功能

三那星在中國、已經衛生試驗所化驗證明、藥性和平、絕無任何禁忌及副作用、四季適宜、老幼可服、中國之患肺癆病者、較全世界各國爲最多、現有三那星特效療肺藥出世、實患肺癆病者之一大福音者將其試驗功能畧述如下、

◎設於試驗管中、實驗「三那星」之藥力作用、則一分鐘後、肺癆菌皆消失其抗酸性、至三分鐘後、則此肺癆菌定全殺盡、無一倖免、

◎依動物試驗、則發見「三那星」能滲入結核病竈內、設檢查形病竈內潛伏之肺癆菌、則盡失其抗酸性此足證其蠟質之完全溶解矣、

◎如肺癆病患者內服「三那星」一星期左右、則立見咯痰之稀釋體熱之下降、心身愉快等狀態、

◎更繼續內服「三那星」達洲至六十天以上、則顯見體重增加食慾激進、一切症狀逐漸緩和、終達其回天再造之功

（價目）每瓶一百廿片服十天定價每瓶上海大洋十元每料六瓶服六十天定價大洋六十元正

標此三盒是購者、那上眞記即時貨有星注意、

上海美商愛世開洋行 SANOSIN 三那星 A.C.K. CO. SHANGHAI 醫防 製售

上海仁記路三十五號美商愛世開洋行獨家經理
哈爾濱道外正陽六道街口 美商愛世開洋行

經售處
▲大連、華泰、德記全棧、華西、▲營口中西、▲京奉天五洲、大成、遼陽義和堂、安東瑞祥泰、▲蘭中西、中法藥房、▲哈爾濱泰華西、▲吉林五洲▲黑龍江、中西、▲齊齊嶺和發久▲洮南和發順、▲晉店森德記▲各藥房均售

Neo Pedinal
Sedative and Analgesic

〔麻藥手續不要〕

鎮痛 鎮静 鎮咳 新藥

內俄北地那兒
（嗎啡鹽類中毒脫除新藥）

〔本藥之特長〕
鎮痛、鎮靜、鎮咳作用迅速如火、長期使用亳無増量之必要、對胃腸麻痺及習慣中毒之性全無、故以少量能治、嗎啡、海洛英、克德因之中毒症。此種中毒脫除療法、最適最良之新藥也。

〔適應範圍〕
鎮痛、鎮靜、鎮咳等之必要諸症、不眠、喘息、嗎啡、鹽類之中毒脫除。

〔用法及用量〕
一回、一cc一筒、注射於皮下或筋肉之內、勝一日注射數筒亳無副作用及諸般心身障害、可以無慮應用。

〔包裝〕
注射液　一·一cc一〇管入、一·一cc五〇管入、一五cc瓶入、三〇cc瓶入
藥片　一〇片子、三〇片子、五〇片子、一〇〇片子、二〇〇片子

各地主要特約販賣處

安東 壹泰藥舖
奉天 井上誠昌堂
同 佐藤廣濟堂
新京 井上誠昌堂
同 宮崎藥房
同 東洋大藥房
吉林 林盛堂藥房
同 松壽堂藥房
營口 中西大藥房
大連 井上喜伴堂
同 澤上藥房
旅順 宮竹藥房

旅順 田中藥房
哈爾濱 松井泰昌堂
同 山本長壽堂
同 龍昇藥房
四平街 大連井行
公主嶺 足立藥房
鐵嶺 谷口十字堂
撫順 金義藥房
金州 鳴瀬大藥房
鞍山 東亞藥店
開原 藤田洋行
遼陽 安藤藥房

齊々哈爾 三大寺藥房
瓦房店 德田十全堂
熊岳城 米谷來濟堂
大石橋 廣津藥房
本溪湖 佐藤弘濟堂
鄭家屯 廣濟堂藥房
新民府 延壽堂藥房
洮南 和發興大藥房
郭家店 復壽藥房
鷄冠山 日昇堂藥房

其他各地藥房均有販賣

滿洲國發賣元
奉天加茂町一三
東城藥化學奉天出張所

祝

滿洲國皇帝陛下御訪日

紀念發售

海軍人牌

英國製高級香烟

滿洲總代理
大連市紀伊町
西川商店

御艦穩靜 今晚抵連

御宿海上最後一宵

二十四日夜、由嚴島解纜之皇帝陛下御乘艦比叡號、豫定今二十六日旁午駛過山東角、午後八時許、可至距大連港二十海里之三山島附近、當由第十五驅逐隊接引領導而入大連灣、豫定十時許、至防波堤東口碇錨、爲御宿海上最後之一宵、當于二十七日午前六時四十分御上陸、七時由大連站啓鑾還京云、

鑾路各縣官民 恭迎恭送禮儀

滿洲國皇帝陛下、已完成御訪日重大使命、定期還幸京都、已誌本報、關于聖駕還幸之際沿途經過各縣、各該縣縣長以下官民人等、到站恭謹迎送禮儀、經奉天省公署擬定、于昨通令御輦通過之蓋平、營口、海城、遼陽、瀋陽、鐵嶺、開原、昌圖、梨樹等各縣、一體遵照、其迎送禮儀如下、

▲有入站台恭迎資格者 凡御駕通過之各處車站、其有入站台奉迎資格者、爲縣長、參事官、副參事官、警務指導官、及縣內局科長以上、或官署具有委任官待遇以上者爲合格、（民間有力者並日本側準此）

▲在站外奉迎者 各學校學生及有指揮統制之團體者、

▲列隊出迎者、必須攜帶國旗、

▲文官 當著用通常禮服、或滿洲服、警察官當著用通常禮服、

新京⇔東京 朝發暮到

航空聯運定期開辦

滿日航空聯絡案、經由双方關係者一再積極籌備結果、對於飛機場之設備、刻已完全終了、決定五月一日起、新京東京間向郵便物一日之聯絡、新京大阪間旅客一日之行程、而達相互之便利實現空中之超特急、開滿日間航空之新紀元、該新計劃最近之擬定如下、

將現在東京奉天而新京之周轉、完全取消、改爲旅客自新京由午前三時發、至午前七時十五分到新義州、晚五時五十分到大阪、郵便物以郵便機自晚八時三十分、由大阪到東京、即時裝載後、於午前三時出發、至五時三十分、同大阪發旅客機飛行、至午後二時二十分到新義州、晚五時三十分抵新京、此次新京大阪東京間之直接聯絡飛行、僅需時六七小時、直行達到兩國首都、堪爲無上之便利、又爲使郵件收授便利起見、將在機場內附設郵便局、新京大阪間旅客之費用、爲百三十五元云、

鐵路局實施種痘

奉天鐵路局、現爲預防天然痘起見、對於沿綫鐵路員、決自五月一日起、至五月三十日止、實施種痘、實施種痘機關爲奉天鐵路醫院、大虎山診療所、溝幫子診療所、錦縣分醫院、興城診療所等處、凡鐵路員前往以上醫院種痘者、一律免費云、

天氣豫報
廿六日 北東風 曇後晴
廿五日溫度 最高 廿六度一 最低 十三度

國立醫院收費規程

【新京專訊】民政部茲公佈吉林、哈爾濱、承德各國立醫院之徵收藥價及諸費用規程如左、定由五月一日起施行、

國立醫院徵收藥價及諸費用規程、

第一條 關於國立醫院藥價及諸費用之徵收、依照本規程辦理、

一、診察券費 有效期間、三十日、一份二角、

二、往診費及助診費 醫官一回三元、醫員一回二元、助產婦一回一元、看護婦（或看護士）一回五角以上、一元以下、

往診費及助診費、於夜間時增加二成以上至五成、

三、藥價 內服藥一劑（一日份）一角五分、頓服藥一劑七分、外用藥一劑七分、藥品容器費用不包含在內、

四、手數料 特別診斷書一份三元、普通診斷書一份五角、死亡診斷書或檢案書一份五角以上、一元以下、生命保險用死亡診斷書一份三元以上、十元以下、鑑定書一份五元以上、五十元以下、處方箋一份一元、

五、健康診斷書 普通一回五角、妓女定期一回二角、

六、諸檢査費 一件五角以上二十元以下、

七、X線檢查費 透視診斷一元以上三元以下、撮影診斷一元以上五元以下、

八、注射費 一回三角以上五元以下、

九、處置費 一回一角以上三元以下、

十、手術費 一件五角以上一百元以下、

十一、分娩費 一回五元以上、二十五元以下、

十二、理學的療法費 一回二角以上、十元以下、

十三、齒科技工費 一件二角以上、一百元以下、

十四、入院費 特等一日一〇元、一等一日五元、二等一日三元、三等一日一元五角、特三等一日八角、

入院費包含食費及藥價在內

第二條 關於適用左列各項之時、於第一條所定費用之外徵收特別費用、

一、使用貴藥時、

二、於以特別之處置、或使用多量之才料時、

三、爲入院患者予以特別設備或供給時、

第三條 貧困或有特別情形者、得減收或免除藥價及諸費用、

第四條 關於國立醫院徵收藥價及諸費用之細目、於第一條所定藥價及諸費用之範圍內、應由院長規定、

第五條 由地方之情形、或其他之事由、難於依照第一條所定藥價及諸費用時、應由院長規定、呈請民政部大臣之核准、

大臣 臧

省令取締鹽販

奉天省公署、前據各縣呈報搜查獲私販食鹽者甚多、深恐他縣、有此私販、是以於廿四日通令各縣長、轉飭所屬、一體遵照、嚴加取締云、

日本內地旅行記 十一

南滿 學堂旅行隊 李德紳

●●●西本願寺 市電七條堀川停留場之北約一五〇米、淨土眞宗本願寺派之本山、本派本願寺在焉、眞宗之創祖親鸞亡後、其女覺信尼乃葬父廟於祇園林之東北、且藥佛寺而置其父遺像於此、龜山天皇時勅封勅願寺、此爲本願寺之源起至今已六百六十年矣內殿之正面懸見眞二字、爲明治天皇所書親鸞之法號也、殿前大銀杏一、相傳本願寺失愼之時由樹噴水而見之、傳爲靈樹焉、

●●●東本願寺 本名爲大谷派本願寺、德川家唐知本寺之勢力不可揮三百年前、乃分爲二寺、住持十二代之教如持掌此東本願寺、殿堂等數罹火炎、今所存者爲明治初年間改建者也、正殿曰大師堂又開山堂親鸞之本像在焉東西三十二間南北三十五間高二十間之木造大殿誠爲世界所少見也、樀下所存髮搓之繩三四捆相傳爲建築當時諸弟子剪髮爲繩以運木材等、正殿亦懸治明天皇親筆之見眞二字與西本願寺交代保存故也、

四月十一日

比叡山高聳於京都東北海拔二千七百十六尺之名山也、登其巔東望琵琶湖遙望日本阿爾浦斯西則經京都沿淀川之攝河山野以及眺望絕佳之將門岩皆呈目前遂乘午前八時之電車出發、經西塔橋換乘登山電車、向比叡山進行、吾等甚爲希奇之登山電車經車掌之說明、方始了然、其次爲空中電車、共構造也、爲繫鐵繩於二山之巓而懸車於繩上平望與山齊、下瞰則谷深不可測吾四十二名之團體懸於唯一之鐵繩實爲忐忑山之中部濃雲漫漫即眼前亦爲白雲所迷不可分辨、下車乃參拜延曆寺及日吉神社等、延曆寺者爲延曆四年最澄登比叡山結草廬、發願而讀法華經、金光明經等廿三年入唐、翌年歸朝而倡天台宗焉運來千百餘年爲天台宗（佛敎之一派）之本山、王城鎭護之聖地、又爲日本佛敎之發源均實爲宇內之冠也、參拜畢乃順來路歸、午餐畢又乘御幸丸而遊日本最大而山水明媚之琵琶湖於三井寺上陸登電車歸旅館、五時許於京都島津製作所樓上開京都市全中等學校之日滿交驩會、全市之十二中學校之先生及學生與吾等雜坐、互唱國歌、有個人餘興繼以夜食促膝而談、其樂已不可勝言於此互相歡喜談心之後始行畢會、

緝私員懲戒規則改訂

【新京專訊】財政部茲改正康德元年部令第三號之專賣公署、緝私員暫行懲戒規則如左、

一「專賣公署 緝私員暫行懲戒規則」改爲「專賣總署緝私官及緝私員暫行懲戒規則」

二第一條中「專賣公署」改爲「專賣署緝私官或」

三第六條中「專賣公署」改爲「專賣總署」

四第七條中「專賣公署」改爲「專賣總署」

五第九條中「財政部大臣認爲」之次加「專賣署緝私官或」

附則

本令自康德二年四月一日施行

又綁去人票

【朝陽鎭】距鎭十餘里野猪河村、昨二十二日、突來胡匪數十名、竟將村農綁去十五名逖去、時有軍警趕到、匪人早已無蹤跡云、

市公署積極改造萬泉河公園

奉天市政公署、以現在市內之公園、一切設備、多行簡陋殊爲遺憾、特用國幣四十萬元將奉天中央銀行所管理之萬泉河公園收買、該署對于該公園決行改造、以經費二十四萬三千四百元、共分三年改造完成現已開始積極施工中云、

飭各縣修整頹圮文廟

奉天教育廳、現查各縣內之孔廟、多行年久頹圮、茲爲尊崇孔聖、以資挽世道人心起見特于昨通令各縣、對于各該縣之頹圮文廟、速行修整、並令將修理預算、並所需工料、呈報本廳、以備考核云、

普及民衆教育 一村一校

奉天教育廳、現以各縣民衆學校、雖多開學、但並不普及茲爲減少文盲、以資普及民衆教育計、特于昨再行通令各教育局、對於民衆學校、務必一村一校、以便收容不識字之人民云、

警察廳積極充實內部

瀋陽警察廳、現對於內部、積極充實、以期徹底之改革、對於本廳所屬職員一百五十名巡官警佐級、由五月七日起一個月間、實施特別訓練、巡官警佐級訓練終了後、再訓練該廳級下級職員云、

商工業者 缺乏時代常識 豈可圖謀生存

省令各縣舉辦講演會

奉天省公署、昨訓令各縣、略謂、查各商會對於商工實情之溝通、及現代貿遷之趨勢等事、素鮮注意、殊不知商工業者、缺乏時代常識、以與時務競進、則商工業莫由振興、甚至在在落伍、碍難於現時潮流中謀生存、乃該縣商會、於增進商工業者時代常識之設備、多付缺如、獨奉天市商會、業經辦有商業講習所、且著相當之成績、應各仿照辦理、如以一時財力不足、亦可先辦商工講演會、茲特擬定簡章、令仰該縣長督飭商工會遵照迅速舉辦、並將辦理講習所或講演會情形、隨時具報、以憑考核、

第一條 爲謀提倡實業、溝通商工實情起見、於各商會內、附設商工講演會、以官民合作 促進商工業之發達爲宗旨、

第二條 商工講演會、由商會長聘請、或委任左列各員爲講演員、組織成立、

（一）各商工業之首領、

（二）各實業機關之主管職員、

（三）有商工專門學術者、

（四）辦理實業富有經驗者、

（五）商會會董、及商會職員

（六）各視察團之代表者、

（七）凡國內辦理實業有成效者、及海外僑胞熱心發達祖國實業者、

第三條 商工講演會長一人由商會長兼任之、副會長一人及講演員若干、由商會長於第二條各員中指定之、均爲名譽職、

第四條 商工講演會之事務如左、

（一）關於各地最近商工之趨勢事項、

（二）關於實業上之應行倡辦改良事項、

（三）關於商工新的常識、及發明事項、

（四）關於實業行政之解釋、

（五）關於商工近況之調查報告事項、

（六）關於商工界應行公佈事項、

第五條 本會於每星期日開會一次、招集當地商工業者之執事、及其他有關實業之人、定時舉行之、

第六條 本會指定講演員、由第二條各員輪流擔任、或另請名人講演、均由會長先期聘定、並將講演時間、及講題先期公佈、每次講演應登簿存查由商會職員負責、辦理、所有辦事規程、由各商工會定之、

第七條 本會除每星期日例會外、如有必要時、得開特別講演會、

第八條 本簡章自公佈日施行、

可惜不可惜 六千餘元

壽搖彩欵逾期失效入官

在北陵賽馬場、於每次賽馬之始、除勝馬投票之外、尙有搖彩票、每次賣出一元之彩票、多時有七、八百元之分配、大爲競馬者所喜、此在奉天及哈爾濱國立賽馬場之外所無者、乃獨特者、在去年奉天北陵賽馬場春秋五次賽馬會上、雖中彩而未領取所分配之欵者、有相當之數目、其金額實達六千六百元之可驚數目、今試分別之如次、

春季 第一次、 九一一圓

仝 第二次、 一八〇六圓二〇、

秋季 第一次、 一、〇九六圓七〇、

仝 第二次、 一、八七六圓二〇、

仝 第三次、 九三二圓

計 六、六二二圓九〇、

其中分配之金額、自三百元至四百元止之一等分配有四份、以一元作得賽馬彩之夢而購彩票、雖幸運中彩、未取欵者居多、賽馬場當局、頗爲驚嘆、此領取人之分配金、在規則上於六個月未取時、即歸政府所得、去年分至今年四月二十三日恰滿期、此六千六百元之欵、收入政府金庫矣、

高等法院院長返奉 日內仍赴東邊

爲視察各縣庭司法行政之狀況、以及監獄設備情形、奉天高等法院長、徐高檢廳長、由奉出發、前往視察、已誌本報、茲該氏等於二十五日午後零時五十分許、由洮南返瀋陽地帶視察歸來、預定稍事休息後定二十八日再行賡續前往東邊沿綫、從事巡視云、

令領丟失馬

【呼蘭】警局佈告翁克勒屯甲長韓某、於十三日收得紅騍馬一匹、已經送局存案、現經部局長出示佈告、令失馬者前來寛保請領云、

市內外人藥商 警廳分別管理

瀋陽警察廳、近以奉天市內僑居之外國人、經營醫藥業者、綜合各署之調查、計有日本人廿六名、（朝鮮人四名在內）英國人六名、法國人一名、德國人二名、俄國人二名、美國人一名、總計三十七名、就中除對於有治外法權國之國民、由該廳函請各該領事館管理取締外、其無治外法權國之國民、應依我國衛生法規定、切實管理取締、當於廿五日分令所屬知照云、

匪入院內勒索 警鈴奏效

二十五日午前二時二十分許、城內警察署內、大北門分所管境、買記胡同、門牌第五號住戶佟喜久家、正在家內人等熟睡期間、突有胡匪數名、潛行入院、旋被該戶驚覺、當即與匪對答、匪竟在院中逼索國幣四百元、該戶一方準備錢欵、一方速按其裝置待用之警備電鈴、該管分所接警鈴報告後、當即趕派長警、迅速來到、即將該戶包圍、一方進入緝捕、尋至院內、匪人早已無蹤、該戶之錢欵、毫無損失、惟飽受一場虛驚而已、

特命檢閱使 五月九日蒞奉

滿洲國軍特命檢閱使張上將一行、原定本月三十日由京蒞奉、檢閱奉垣第一軍管區司令部駐軍、以及軍事各機關、旋因皇帝陛下回鑾在邇、以管區司令部、頃奉特命檢閱使首席隨員李盛唐將校電云、檢閱使一行、決於五月九日蒞奉、實行檢閱駐軍、至五月十六日完畢、奉天第一軍軍區司令部接電後、當即着手準備云、

法院旁聽錄

張世英他竟作假事 說趙姐你別急 我與你們說合（二）

問 另外還有麼、

答 以後交過遺囑書、

問 有交狀麼、

答 行政機關、向無交狀手續、

問 內容你看見麼、

答 就寫趙子衡死後、奉天財產、歸趙李氏承受、

問 怎麼交的、

答 在呈內夾着、

問 交証據、麼有收據、將來領的時候、怎麼領呢、

答 警廳向來就是這種辦法不論那案交甚麼領甚麼、

問 卷內麼有趙李氏呈子、

答 我收過她二張呈子、

問 你把這東西、交誰啦、

答 夾堂單裡、送交張科長世英啦、

問 你不說麼上簿子嗎、

答 無論誰遞呈子、都上案由、

問 這種証據還交誰呢、

答 由科長、再交管卷的、這種証據、是否交管卷的、就不知道啦、

問 管卷是誰呢、

答 叫吳廣九、

問 領去麼、

答 那就不知道啦、歸執行的、

問 執行的姓甚麼、

答 叫李潤濤已請假走啦

問 （趙李氏）金鳳如說的話你听見麼、

答 听見啦、關於証據、我全高畑交的呀、

問 幾月呢、

答 記不清啦、頭三月二十八吧（舊歷）、

問 第一次你交幾張呢、

答 六張、

問 第二次交的甚嗎、

答 是遺囑書、

問 你不是領去啦嗎、

答 麼領、我若領去、辦我甚罪是甚麼罪、我去好幾回、張世英都不給面見、論還卷內有証明、你警廳時候領出去啦、還有局長首席督察長、都蓋戳啦、還有你兄弟也去啦、

答 在第一審、我兄弟已經到過案、說麼領去、獎檢官問過、也說麼領（因另案趙告王僞造）、

問 你在警廳、始終麼領過嗎、

答 是、

問 那麼你這案子、在警廳完麼、

答 張世英說、叫我完啦吧十九年的時候、你還支過一百五十元錢、趙姐、說之拉我手一看就說全兜說、趙姐你別急我與你們說合吧、他是這們說的呀、

問 你兄弟叫甚名字、

答 叫李興元、弟一次始終也到麼案呀、巴我氣病啦、張世英手眼通天、他竟作假事、

問 在警廳收你文件時候、給收條麼、

答 麼有、

問 上簿子麼、

答 記不清、

問 過堂時、與你看字據麼

答 看啦、王說帳簿一年一燒、法官想情、買賣的還有一年一燒的嗎、足見客心傾害人

問 你從病後、永遠也麼到警廳去過嗎、

答 麼去過、就去年夏天、警察處橋上（日人）督察長、找我去、爲那張假字據、叫我完啦吧、有田中科長、野奇都知道、

購妥送貨途中 顧客乍變路劫

城內警察署管界、鼓樓南輪墨軒胡同、門牌第十四號、商戶洪泰號、二十四日下午七時許、突來有顧客二名、各着藍布大衫、操遼中口音、進屋後購大布十一疋、顏料兩桶、於双方講妥價目後、即經櫃夥等打點完畢、該客人等當即聲稱未帶錢欵、擬由該號派人跟隨送貨、以便取欵、當經該號派遣櫃夥劉洪萃張樹寬二人携貨、隨之前往、據稱送至大西邊門外天寶客棧取欵、不意行至大西關廣泉通胡同時、該二顧客乃竟一變而爲胡匪、即時威嚇櫃夥、强迫將貨奪下、該二櫃夥情知不妙、亦即棄貨奔逃、急至大西關街內、報告警所、派警士等前往追尋、至則匪等早已遠颺、僅於廣泉通後胡同、得獲大布八疋、因天暗匪逃、一時不易尋找、只可回櫃報告云、

法學校二部學員將赴日

【新京專訊】司法部法學校第二部學員（現職推事檢察官）蔣推事等十九名、由林司法部法學校助教授及丸山敎務主任領導之下、於五月二十日由新京出發、預定以二十日間視察日本東京、京都、大阪等地方之司法制度云、

瀋陽電影院西側洋房 發現刀傷男屍

商埠地四經路七緯路、瀋陽電影院西側、門牌第五號新式洋房內、突於二十四日午前、經附近住民發覺、該房之廚房內、現有男屍一具、當即經人報告南市場警察署直轄分駐所派員前往勘查後、即行分報警察廳地方檢察廳派員檢驗、結果、該人名王富春、現年二十八歲、倒臥廚房地下、喉部有刀切創傷一處、刀爲切菜刀、仍棄於屍旁、身着綠色毛呢袷並於其衣兜內搜出遺書、略云、因病自殺、與他人毫無關係等字樣、但經檢驗結果、則確係被害之形狀、屋內之地下室、尙有密造嗎啡等遺蹟、據聞、該房於數日來爲滿日鮮等國人出入甚多、該王某之妻、同另一友人住居該房、目下共妻已經捕獲、至其友人、則正在嚴緝中、聞該案內幕、極度複雜、正由關係各方搜查中云、

商聯合會今日開幕

奉天省商務聯合會春季常會、已定於本月二十五日、在奉開幕、會誌本報、茲聞屆期蒞省之各縣商會長、共爲二十餘人、即於是日午後一時、舉行茶話會、於今日上午十時起、正式開會、公同討論改進商務、振興實業之對策、大會預定三日間閉會云、

省公署調查各村界限

奉天省公署、於昨通令各縣云、爲訓令事、查整理村政一項、以決定村界爲要、然向來各村大小不一、於村政上、不無影響、今爲規定適當標準、以期統一起見、隨令發給、紙數份、該縣務將本管區內各村調查清晰、記入用紙各項內、又記入表、分爲平野地、山地、沙漠地、及濕地三種、如調查某村、係平野地、則列入平野地表、山地、則列入山地表、沙漠地、及濕地、則列入沙漠地及濕地表、並將調查各村界另製一圖、於五月十日以前、一同呈報本署、以憑核辦、事關重要、務必愼重調查、分別塡明爲要云、

批示

◎高等法院（廿四日）

▲沈德才 妨害婚姻上訴一案由批原判決撤銷沈德才和姦有夫之婦處有期徒刑六個月裁判確定前羈押日數以二日抵徒刑一日

▲劉萬富 等强盜上訴一案由批原判決關於劉萬富劉連寬部分撤銷劉萬富劉連寬妥訴

▲廣興義 與興和成賠償上訴一案由批原判決廢棄被上訴人在第一審之訴駁斥第一第二兩審訴訟費用由上訴人負擔

▲楊廷國 與安永年因地基涉訟請阻止執行由批訴民所稱究係如何情形仰候檢狀送交瀋陽地方法院查明依法辦理

▲許振剛 恐嚇及嗎啡上訴由批上訴駁回

冠蓋往來

▲藤井鍈安軍司令官、廿五日凱旋、

▲劉熱河省長、廿五日午前八時卅五分、由熱來奉、

▲王殿忠中將、廿五日午前八時卅五分來奉、

▲鮑錫藩（北寧鐵路運轉股長）

▲王徵藏（仝旅客股長）

▲鐘期鎏（仝運輸股長）廿五日午後四時廿分由綸來奉、

主婦注意的事

一個主婦——尤其是小家庭的主婦。假使要避免家庭的不幸的話。應該注意到下列的兩件事。

(一)你不該這樣對待你的丈夫。

常常看到許多小家庭的主婦。每逢到她丈夫公畢回家的時候。便撅着小小的嘴唇。訴說着一日間的寂寞的生活。以及鄰家的瑣事。或是和鄰人的意氣爭執的話語等等。想叫丈夫代爲伸寃。但是丈夫往往不情願聽這種話。因爲他經過了一天的叢脞的工作。肉體上。精神上。疲乏不堪。正想好好的休息一下。這種聲訴。決不是安慰。他聽了以後。很容易動氣。而造成夫婦之間的不和睦。

(二)你不該這樣管敎你的孩子。

孩子。誰不歡喜呢？這樣可愛的小天使。只要你一和他接觸的時候。你的心中的鬱結。便全盤地溶解了。可是敎養孩子也要得法。否則是很容易得到不良的結果的。常見許多母親。歡喜孩子的時候。便嚾愛得不得了。不歡喜的時候。便不是疾言厲色的駡他一頓。便是重重的打了一頓。有時候還故意的施以種種恐嚇。想使孩子就範。但所得的效果。往往適當其反。而且兒童的反應極快。很容易受到這種不良的影響。所以決不可以如此的管敎孩子。

英國社會學家 賴斯特女士來華 講演其唯愛運動

北平特訊。英國著名社學會學家賴斯特女士到平後。各處多紛紛聘請講演。昨日下午三時。女青年會特請女士講演。講演爲『英國社會服務問題』。到會聽講者四十餘人。並有外籍女士七八人與會。由該會幹事錢長本會淑愼女士等招待入座後。即由陳國梁夫人主席。介紹賴斯特女士請賴女士講演。賴女士固道地的英國人。操極純正之英語。演說頗快。而態度極誠懇愉快。即由陳夫人爲之傳譯。共講詞大意。爲述明本人置身於社會改良事業及創辦Kingsley Hall之經過情形。暨倫敦Kingsley Hall及其左近一帶人民生活情形。爲頗動人。原女士本富家千金小姐。幼時隨乃翁過貧民窟。覩貧民生活之苦況及其愚蠢胥因無受敎育機會所致。後乃常獨自前往調查。而興改良貧民生活之志。後之創設Kingsley Hall工人及其家屬有讀書安息之所。因而影響全世界起而效尤。厥是故也。據女士云現時倫敦城四分之一。已全化爲此種互助下之人民。數共二十五萬。敎育享受。娛樂。均得共同享受。每人處此環境中。皆存尊重他人。而無種族階級之成見。相待如弟兄。而其標語即(出入異客而得弟兄)也。現時其Kingsley Hall中。有九人義務服務。情況甚佳。

在女士領導下之二十五萬人民。更有一偉大之思想。即反對戰爭。不參加戰爭。其信徒每有因之入獄者。彼個人亦不爲英政府所歡迎。然彼決不灰心。並稱有以唯愛之法。代以徵集兵丁作同等種類之其他服務工作。造福人群更非淺鮮。故彼等將終生不渝此志。不參加戰爭。彼謂。人皆爲弟兄。皆爲朋友。互相殘殺。實大罪惡。

末女士稱。彼之社會運動辦法。採三種方法。(一)個人着手。從事於社會服務工作。(二)運用政治力量。以改革陋風陋習及不合理之法律。彼個人在英國。則實行參加政治選舉而爲立法委員。倫敦不少不平等之法律。即賴之而改革。(三)聯絡其他社會服務團體。從事社會服務運動。及社會改良運動。反對不平等諸罪惡。簡言之。平等。博愛犧牲爲其社會改良主文唯中心思想。故人亦稱其運動爲『唯愛』運動云云。

春麗

女大學生的地位

燕大教授雷潔瓊女士講　清華大學任士筆記

今天得與諸君談話。十分榮幸。燕京清華相隔很近。而過去未有機緣接近諸君。或爲本人疏懶之故。實深慚愧。故今天來此的目的。不在於講演。乃在乎認識諸君。這是我願意首先說明的第一點。因爲得貴會邀請的信過遲。加之連日俗務的忙碌。對今晚演題未能充分準備。講出來定卉膚淺而無系統。這是我願說明的第二點。

諸君要我說的題目是大學生的地位。這個問題。因爲講述的人的立場不同。而有不同的意見。乃是當然的事實。本人是研究社會學的。所以今晚講的。便根據於社會學的觀點。這就是說女大學生的地位。乃是女大學生在整個社會組織中所佔的地位。女大學生是婦女界的一部分。而婦女則是整個社會的一部分。請先言婦女界在社會中所佔地位。所謂地位者。是一種關係。人與人的關係。如父母的對象就是兒女。可知言人的地位是必有對方。社會爲男女組成。婦女的地位。便是婦女與男子的關係。從前婦女在社會地位很低的關係建在不平等的基礎上。男子有許多權利可享而僅有一種。『養』的義務。婦女則不然。既無權利可享。却要盡『服從』『貞操』『侍奉翁姑』『管理家務兒女』『守節』——等各種的義務。近來社會科學進步社會思想變遷。有一部分的男女覺悟了。他們認爲這種現象。是整個社會的不幸。社會福利是要男女處在平等地位共同努力的。於是提倡改進婦女的地位。這種提高婦女地位的運動。便是所謂婦女運動。婦女運動是由改變社會對婦女的態度入手。而以增高婦女地位爲目的。分開來說。婦女運動的對象或目標。可分爲四種。第一。政治上婦女要有參政權。第二。經濟上婦女要有職業機會。第三敎育上男女機會要均等。第四婦女本身上要社會承認其有獨立的人格。近代世界各國的婦女運動的目標莫不如是。四者成功。便是婦女運動的成功。我國現在婦女地位。從法律上看。已提高了與男子相等。但事實上離成功很遠。(未完)

姨太太日記

(續)　(露露)

三月十三日

昨天的日記沒有寫完。碰着連小姐來了。她一來就談起顧太太的事。並且。多麼嚇人呀正是昨天下午我們看完了頭場電影的時候。她吞服了烟膏。後來是讓連小姐的嫂嫂顧三小姐先發現了！給王院長打了電話。說是嬸嬸服了毒。才由王院長發了病車。接進醫院去。

連小姐談起這事來還是主張離婚。我順便地把我前年進庵的那件事向她談起來。她說進庵的辦法本來不對。尼姑總是騙錢。那有眞心替人想出路呢我說離婚這件事根本就不對。世上的人總是甚麼女人的。女人不靠男人那裡還有出路！連小姐現在是沒有結婚。自己的父親又有樣這的勢力。一個能幹的女兒要找事做誰還不來捧呢？假使將來結了婚。有了兒女。人事也變遷了。父親不像現在的話。拖了兒女去找誰呢？

連小姐聽了我說的話。不做聲了。我想着她近來』一定在講着戀愛。不然爲什麼感情常常會變化得那麼奇特呢？快活的時候話那麼多。憂鬱的時候一句話都不說。

三月二十一日

顧家的風潮不鬧了。昨天兩夫婦又手挽手地出去買東西。晚上還來約我們上紅梅酒家去吃飯。紅梅酒家好像專門是開設了給太太老爺們和事的一樣。上次我們五太太夫婦吵架。結果也是被×長酌到紅梅酒家去吃飯。和解。

兩夫婦吵架的時候女的主動總是不値得的。人家總說女人量狹愛吵。被錢一哄又好了。我往後總想竭力避免吵架這一回事。

中年太太們◆◆如何可以不胖？

(北鷗)

女人當過了二十歲。到了三十歲四十歲之間的中年期。不管是多麼美的人。常常地臉上會生出了小皺紋。感覺到皮膚是已經衰老了。同時還有一件最討厭的事——全身漸漸的胖了起來。走起路來太不像樣子。這幾乎是一般健康的婦人必定有的現象。最初是從小腹突出以後是兩肩。兩股以至全都胖了起來。在臉上兩顎也胖了起來成了兩重顎。這樣的胖使得中年婦人感覺到最不快。多數的胖婦人用各種方法吃各種瘦藥然而不發生效力的。

究竟這現象是怎麼發生的呢？簡單的來說明一下。不用說普通一般的在家庭的運動不足。食事的偏好固然是大原因然而更大的原因却是因爲女性過了壯年時期從卵巢分泌出的『候銳門』漸次減少的原故。再詳細一點說。這在卵巢裏的『候銳門』在全身血管中循環。更有促進身體各部組織活動的力量。如果『候銳門』的分量減少全身器官的活動自然遲鈍了。結果血液循環不活潑。廢物不能完全排泄。不必要的脂肪於是在身體裡殘留着。於是乎全身胖了起來。

根本的脂肪肥的矯正法除了去增加『候銳門』沒有別的方法。所說的『候銳門』原文本是Horemone。醫學上用的Horemone大都是從牛。豬。兎或其他的動物的卵巢上取下來的。可以用來注射或是內服。注射了『候銳門』之後全身的組織活動自然會健全起來。所以衰老的皮膚一定會返到美的境域裡。一般人有的以爲『候銳門』是增加性慾的。從事實上看那是絕對的範圍看太小了。這是能影響全身的組織的因素。在返老還童上說這也是極有效驗的。

少奶奶生活

中產階級的少奶奶。伊們家裏雖沒有鐵箱藏着一疊疊的鈔票供給伊使用。可是也一樣地可以逍遙作樂。每天等丈夫上公司。兒女進學校之後。再把一日三餐料理開。大部的時間是閑着無聊的。所以午後黃昏便樓上嫂嫂樓下嫂嫂。大家坐下來。雀聲聒耳。歡笑聲盈耳。戶外後堂裡閣閣閣敲進來了混飩麵線粉。小園子。豆腐干。都是上好的點心。可以百吃不厭。有時出門買些甚麼。看些什麼。也一樣地旗袍絲襪。白面孔。紅嘴唇。祇少了一輛包車或汽車。伊們的丈夫雖然月入不多。自己還極力節省。怕一旦生活發生變化無以爲繼。伊們的人生觀是丈夫理應供養妻子的。嫁了丈夫。就吃丈夫衣丈夫。用丈夫。如果嫁了人家不到快樂那未不如終老在家做個灶下婢好了。何必要來燒茶煮飯拖男帶女吃辛吃苦呢。

下產階級的少奶奶叫伊少奶奶。實在有些名實不相符。因爲事實上是沒有人去稱呼伊少奶奶的。伊們的生活是困苦的。吃不着甜蜜的東西。已做做內口的皮匠上上衣庫縫工裁裁。洋燈下自己縫縫因爲伊們的丈夫多是苦工之流。所以伊能夠日圖一飽。夜圖一吻已經卉槃幸萬分了。

作父母的要認淸

廿世紀是科學世界

勿重看成人的機能　須注重兒童的本性　(續)　(子城)

『這是絕對不會有的事。媽媽怎好拿來騙我？』我敢斷定。這匣子內。一定有一個很小的戲台。和許多極小的媳婦。大花臉。和帶鬍子的戲子。不信我們打開看看就明白了。不過我很納悶。那極小的戲子。怎會有這般大的嗓子？』用着很得意的眼光望着他母親。腦海內還映着。廟會上鏘鏘嗆鑼鼓聲。和那花花綠綠小媳婦。大花臉。帶鬍子……的舞蹈。

他母親只管閉着嘴。迷縫着眼。鼻子裏發出嬉嬉的聲音。對Y笑個不住就算有吧！我們也不必打開來看。因爲一看她便永遠不會唱的了！

Y一團的高興。被他母親一句話擋住了。不過心中總是悵記着唱小戲人們要餓了渴了。大聲疾呼。『機械是我們最需要的。什麼事業什麼工廠。我累了。便怎生好呢？』

看到上面的事實。假使我們將留聲機的原理告訴他。雖然知道他不能有整個的了解。然而多少能助長他一點研究的興趣。怎樣知道他以後不成爲第二個愛廸生。至於鼎鼎大名的愛廸生。是怎樣的一個兒童？想來大家是不會忽略的！由於他的頑皮。遂被敎師視作不堪造就的壞蛋。過了三個月學校生活。就被逐而滾回家裡去！若不是他的賢良的母親。敎以的基本學識和領導一切的閱讀。並准他自由在地室下作實驗化學的工作。我們現在何得有電燈。電影。留聲機……的享受？

過去兒童的父母們。過分看重成人的機能。而忽略兒童潛伏着的本性。認爲天下沒有不是的父母。兒童只是將來社會。國家民族的襲承者。享受者。這種觀念是錯誤的。我們應當馬上起來矯正！

我們知道美國所以擁有偉大機械的威權。是因爲他們的發達蘇俄鑒於科學產生機械的神秘化。所以在五年的計劃內。他們都需要機械！』現在已經着若引導民衆走上民族科學化的途徑上。但是廻顧生產落後的我國。又是怎樣呢？不消說。令人太悚然了。今後我們的兒童父母。是要義不容辭的負起這重大的使命的！

我們應當步趨孟母三遷的敎訓。使兒童由正常的實際生活出發向科學世界裏去探討。解釋兒童的疑問。領導兒童工作。思想的努力。充分給予創造。改革。建設。實驗。追求發現的培育。使兒童成爲一個廣義的小工人。以養成日後科學文明的原動力。這是今後作父母的職責。也是社會。國家。民族復興的一線曙光！

最後以熱烈的赤語寄語兒們的父母們。不要忘了二十世紀是科學世界！

× × ×

萬物爭發中

春季牙痛的症狀和治療

最好未成重症前　先予注意與治療

節令轉到了春天。一切在冬季積下的慢性病症。最易變化爲急性的病症。例如結核到了春天。最易惡化。而牙齒的情形。也正和結核相同。牙齒在冬天假如有了慢性的病症而當時本人並不感覺多大痛苦。但到了萬物春回的春天。慢性的牙痛。便會變化成爲急性的牙痛。腫脹難受。而此種牙痛中最易顯現的。便是智齒(普通稱盡頭牙)難長。齒髓炎。齒槽膿漏等症。

齒槽膿瘍　本症係因蟲牙症狀進行。神經腐蝕。細菌遂遵循神經管進入顎骨所致。慢性時代。雖不十分感覺苦痛。但一旦變成急性。腫脹起來。那疼痛便增。且發生高熱。此外還無例外的併發骨膜炎。骨髓炎等可怕的炎症。

智齒難生　智齒的發生。大抵自十七歲開始。生出的位置。大低不正。多數不自前方傾斜生出。便自側方傾斜生出因爲傾斜的原故。所以牙齒便不易生出。

時節到了春天。假如智齒和齒根相接的縫裏夾入了食物的微粒。微粒腐敗以後。便容易發生炎症。

智齒難生症狀是。智齒周圍發腫。疼痛增加以後。腫脹可以蔓延到了咽喉。此時嚥下食物或飲水時。即感非常的疼痛。又口也不能開。發高熱。以致使全身陷於衰弱。

齒髓炎　齒髓炎共蟲牙初期發生的病狀。特徵是。最初對於冷的東西感覺過敏。其次飲食冷的東西也感覺疼痛。慢慢的便覺發熱。疼痛爲狀殊猛。連耳朵都連疼痛。大人且可痛出眼淚。

齒槽膿漏　齒槽膿漏多半是中年以上容易害的牙病。發展極慢。所以普通非到了症狀厲害的時候。決不注意。不過我們假使稍稍注意齒根發腫。早晨刷牙時出血。那不是齒根炎。便是齒槽膿漏。

又早晨我們用手指捺押齒根。牙齒和齒根間出白色的液體。那便是膿。這種自齒根發生的出膿。便叫做膿漏。

齒根呈現赤紅色或暗紫色而且多少有些浮腫時。即使不是齒槽膿漏。也有發展爲齒槽膿漏的可能。齒槽膿漏到了春季。齒根發腫之後。便生小瘍。發高熱。使食慾銳減。誘致全身的衰弱。

治療法如何　齒髓炎發生後我們忍痛不加治療固然不致即時引起重病。但姙娠中的婦女有時容易小產。至如齒槽膿漏。齒槽膿瘍。智齒難生等症若不加治療。那骨膜炎。骨髓炎。顎骨炎。敗血症。膿毒症等便可以續發。所以最好請牙醫先行治療。若較輕的場合。可以用微溫的蘇打水。過酸化水素水溶液含漱。腫脹時則用溫罨法溫罨。便可以減去腫痛。

幾點注意　輕度的齒髓炎用上法治療以後。便可以漸趨良好。至於膿瘍等症在用手術以後。應絕對的保持安靜狀態。因爲炎症的疾病在手術之後若不保持安靜的狀態。炎症消去。便不容易。而疼痛次數和出血也多。縫合的處所也容易裂開。所以應該注意。

女招待

份子良莠不齊　易招異性侮辱

一個女侍者的痛心語

我是一個平民化電影院的女招待。我的出身。是高小學畢業的學生。因無錢升學。家中日子沒法過。所以當女招待。來補助家庭用費。現在。把我所遇見的人。所經過的事。我的感想來說一下。

『現在的女招待。沒有好人。不是野鷄。就是……』祇要是一個人。他就這樣汚辱的說。我眞佩服他們有這樣武斷力。——是女招待就沒有好人——

現在的女招待是有些良莠不齊了。其實。也怨國人的道德低下。假若人心裏全存着道德二字。我相信女招待職業的前途。定有很大的光明。

做一個女招待眞有說不出來的苦。體面點顧客還好。就是那些流氓的顧客。眞沒法去應付他們。他也不要茶水。總是『×號』『×號』叫個不息。你愈不理他。他喊得愈厲害。等你問他要麽茶。他却問你有凉水沒有。我對於他們。眞不知取何態度。有次我用鄭重的態度嚴厲的言語。去對付他們的輕佻。他們竟『媽的』罵起海街來無論怎樣爲了生活。我祇好啞子吃黃連。那時我心中是非常的難過。悔恨家中窮苦。道德太不高明。

有一天。我和同院姐妹說了一句笑話。不覺笑了出來。不幸被他們瞥見。他們當時起了哄。大呼『瞧×號這個勁呀』！眞的。幾乎把我氣的發昏。因爲鄭重而受駡。笑而受汚辱。便有人說。女招沒好人。被人駡了。被人汚辱了。其實。他們的駡。和汚辱。完全是種不正當的行爲。女招待就完全不算是好人嗎。

提起現在的道德。眞太淪落了。對於異性。總要特別的攻擊女招待何辜來受這種不堪的汚辱呢。我以爲做顧客總得要存着一種道德心。既是國人完全是同胞。與你們個人的姊妹是一樣的。你們應當秉着道德心和愛國心。來感護一種女子職業。絕對不該用流氓的手段來欺侮弱小的女子。

總之。無論怎樣。也是由於國人的道德太不高明了。現在我代表全國所有的女招待。向大家請願。請你們以愛國爲本旨。提倡女子職業。不要對我們女招待常常加些謾駡。汚辱同時亦盼望當女招待的。要好好自重人格。

女職中的嫁人

(永年)

在上海這個地方。無論你是租房子。或者是新接觸着一個陌生的朋友。大家不是問一句『你在那裡發財？』就是問一句『你先生做甚麽生意？』這都是問你作甚麼職業的意思。作職業的活動而云『發財』。云『做生意』。這倒是合乎在現社會中作職業活動的意義的。因爲在現社會中的職業活動者。不過僅僅是爲了個人的生活而活動罷了。所以那『做甚麼生意』的問語。固然本樸地表現了現社會的職業性質。就是那『在那裏發財』的一句問話。也是說你在那裡找維持生活。表明了現社會的職業之本徵。這樣。我們可概括地說。一般的所謂職業。就是指個人如何維持生活的手段和方法了。

在這樣一個職業的定義之下。那麽我們可以說社會上沒有無業的人了。因爲當官吏。當軍人。商人。教書。賣文章。在工廠裡做工。在鄉村務農。固然是職業者。就是在街頭賣草藥。玩把戲。說相書。乃至當娼妓。當乞丐。也是合於那以一種一定的。手段和方法去維持其個人生活的職業定義的。這不是人人都是職業者。人人都有職業了嗎？

別的我們不談現在根據這樣的職業定義來說一說嫁人在現社會中也是婦女職業罷。(未完)

D.H.　HKO　K.H.
春季特別表演
流線型旅行萬國　途中變陸
春天燦爛艷麗、這名譽輝煌着空前的榮冠！
企畫部、堂堂登場、頗蒙如雷之喝采今日開
明、四月廿六日起——五月五日止
請期待之！
明、廿六日……是第一天
紐約之部
賞觀歌劇與拳鬪
全舞星扮演　教授部音樂部應援出演
奉天會館

防備黑死病
(強烈殺鼠劑)
猫イラズ
老鼠能傳染令人可怕的黑死病(百斯篤)防以必須用此強烈殺鼠劑把老鼠完全殺除
祇消三十錢的殺鼠劑便有殺二百五十隻老鼠的能力
本舖東京　成毛商店

世界珍聞及其他

印詩翁太戈爾 在聖地尼克坦籌設國際大學中國學院

印度太戈爾、以籌設聖地尼克坦國際大學中國學院函請中國政府徵求圖書、並請協助經費、當承行政院交教育部會同財政部及行政院秘書處人員、開會審查、對所請協助經費一節、碍難照辦、關於圖書一項、則由教育部函各教育文化及出版機關酌量捐贈、教部業已通函各團體、並訓令各大學一致協助、查該院所徵圖書、係指各種新舊征漢文書籍、及有關於我國文化史等之其他各種外國文字之書籍、按照該院計劃、凡捐贈者、皆於其捐贈之書籍標明某某捐贈字樣、以爲紀念捐贈特多者、並另作他種特別紀念、如將來事實可能、並增設一文化館以陳列中印兩國各種有關文化之事物、故此項捐贈圖書事宜實與宣傳中國文化及溝通中印文化、均有關係云、(上圖太戈爾)

德國鼓吹 娛樂强身

柏林電、近日德國復有「娛樂强身」運動之組織、並擴大宣傳、普及全國、欲使工作民衆、全體加入此項、體操該會頃發出宣言稱、德國三千萬成人中、其眞實參加各項遊戲運動者、不過七百萬人、共二千三百萬人均屬有工作而缺少運動之人、惟此等努力工作之人、尤以年事衰老者爲甚、雖明知體力就衰、不復能與少年競賽角力、但必亦感覺適當舒散運動之急需、如在城市之中、公餘之後、倘能於每星期末、暫離城市、以舒散身心、實於體康有莫大之裨益、行路及游泳、尤屬恢復康健之要著、倘人人能依此而行、不徒個人受益無窮、實於國力之增進、關係極大故該會已決定擴大宣傳、期將全國工作人士喚醒、俾能了解運動之有益、及使週末遊歷、成爲普遍良好之習慣云、

西湖佳話 有情人都成眷屬 月下老人 白雲庵紅絲繫緣良 懷春女爭賦關睢章

杭州通訊、十里湖光、波平似鏡、四週襯着青青的高山、隄邊還點綴着垂垂的拂絲、籠罩掩映、將整個的西子湖粉飾得異常可愛、來觀澤的都流戀着不忍遽去、亦可見西子迷戀的魔力、月下老人在中國是一種神話、說他執掌人間的婚姻凡是有緣的、雖則遠在千里以外、也能憑着他的紅絲、一線結成美滿的姻緣、

白雲庵考據

小橋流水映垂楊

滿園在西子湖南屏山下、雷峯塔之西、宋時名曰翠芳園、又名屏山、園的遺址舊有五花亭、八面亭、一片湖山的幾種勝景、年久荒廢、今則都非舊觀了、明末改名白雲庵、清時杭人汪獻環重加葺治、又更名滿園、但至今大都仍名之曰白雲庵、滿園一面是依屏南若屏山麓、而前面是俯臨湖岸、門前兩株森森的古樹、碧綠蒼翠週圍垂陽披拂着、風景的是可愛、在這萬綠叢中掩一座碧殿丹宮、進去便是小橋、流水一曲和湖水貫通、閑立橋上、晴波倒影、絕饒逸趣左面是小小的一個院落、中間是大殿、右面就是月下老人祠、這個寺院裏殿前柱上掛着兩聯、亦極有味、一聯云日日攜空布袋、少米無錢、却剩得大肚寬懷、不知衆檀越信心時用何物供養、『年年坐冷山門、接張待李、總見他歡天喜地、請問這頭陀得意處是甚麼東西』、又一聯云『石墨一枝春、問山僧梅子熟未』、梵鐘鼓杵曉、喚世人塵夢醒來、語帶禪理、含有深意、大可値得一讀、

老人的權威

遊人如織問籤忙

據說月下老人是執掌人間婚姻、所以凡是青年男女在從前關於婚姻的事、多數都要去取決於此老的、不像現在是自由戀愛、一般崇尚舊法的、還是向他老人家去解決比較來得穩安些、在前清科舉時代、還有一般舉行在桂子香裡來省赴試的、都到老人面前、祗限於白雲庵的去求籤問示、能否得中、所以月下老人不獨單是執掌人間的男女姻緣、而且還管理科舉時代學子的文字因緣、白雲庵因着是一個特殊的區域、而且供奉又是這麼一個管理人間的戀愛之神、所以每逢星期六或星期日、一對對的情侶、前往求籤指示婚姻前途的、正是絡繹不絕、同時在去的人男于面部下都有着無限的欣慰、和希望女子方面、却羞答答的紅暈兩頰、見着人不敢抬起頭正有一種說不出的表情、

老人的豐姿

面貌團團藹可親

月下老人祠是供奉在白雲庵的右面、在一間四面臨空的屋內、中間一個明堂坐着一位面團團和藹可親的老者、披着紅緞繡花的大氅、頭戴紅緞的風兜、神采奕奕、相相欲生、明堂上面掛着一匾曰情天感應、兩旁對聯云『月往則日來、夫扶妻齊卜偕老』、『下學而上達功成名就作完人』、這聯就可見老人執掌是不獨人間婚姻了還有福建的一位于君、據說赴試前、亦在該處求着籤示、歸去居然中了、於是重來湖上、懸着一聯曰『科名早定三生果』『香火長留一拜緣』、其餘四壁遊人用鉛筆寫的、也約略抄着有許多是、怨着老人的多事、如『月下何多情、婚姻先從戀愛起、老人果撮合、小生不致擁孤衾』、又云『有意何必求、卽求不必擇』這有幾首詩不論他通不通、我也眞他抄下、因着這些的確是此間公開的輿論一、是誰執掌姻緣簿、錯注阿儂香以緣、我欲問天天不語、只今無空是情禪、二、蟾宮折桂有因緣、不是無端空結緣、我願姻緣多美滿、故將心事叩前緣、三、幾見前生種惡因、萬人歡笑不相嗔、候們似海蕭郎病、贏得他人喚阿珍、

籤句的典雅

關關雎鳩在河洲

其他的庵觀寺院、所有的籤句、類多粗俗不堪、甚之不通這是因着迎合一般愚夫愚婦而作的、祗有月下老人的籤句完全是集四書五經、古文和西廂稗的成句、典雅異常、所以受着文人學士的傳誦、共有五十五籤、茲將他妙錄幾籤在下面、有人想求老人的籤示、可以不必光臨西湖、祗要讀了下面的便知月老的故作狡猾了、(一)關關雎鳩、在河之洲、窈窕淑女、君子好逑、(二)落霞與孤鶩齊飛、秋水共長天一色、(三)斯人也而有斯疾也、(四)踰東家墻而摟其處子則得妻、不摟則不得妻、(五)風弄竹聲只道金珮響、月移花影疑是玉人來、每張籤洱售銅元四枚、故該庵每月單以籤示可得洋百餘元右亦可見求籤者之多也、籤上的詩句奇異怪特匪議所思、據聞係曲園老人所集的、所以籤上的字非常秀麗、恐怕不是一般酒肉逐臭的僧侶所能辦到吧

和尚的生活

滿腹牢騷不唸經

這庵的當家和尚、法號叫意周、他是一個五十多歲的人、在辛亥光復浙江的時候、他和我們浙江革命的先輩都有着連帶的關係而當時曾經借這庵做過革命機關、因着這地方僻處荒野、一切進出水陸不通、不致惹人注意光復成功後、他不以功自居、仍是過他的和尚生涯、不過他不唸經、每天臨帖寫隸字、作着遺遺正襟危坐不喜和人多談多論、近年來時代大大改變、他的和尚生活也大不如前、所以現在每天自已親自招待拿着熱水瓶、給遊客門送茶、假如你和他談論起來滿腹牢騷、異常憤慨、往往有許多遊客、不知道他的底蘊還道他是患着神經病、有意慢客的其實他是別有懷抱的一個傷心的人啊、閱者以爲我替他揄揚那末在他客堂裡懸掛着、孫總理的題額章炳麟的題聯等、還有黃克强陶成章曼殊上人、還有浙江老革命前輩的許多照相、有單獨的、有同攝的還有題名的、這就以證明這一個和尚、以前自有着他的一番事蹟、

麥未熟飢難耐

合肥鄉農慘狀

皖省因連年荒旱、而尤以天長、合肥、等縣爲鉅、據共親目所睹、合肥西北、兩鄉農民、因往歲歉收、所有樹根、草皮、已剝食無餘、而昨歲勉力借來之麥種、近雖苗茁青青、滿望收穫、無如春色惱人、難挨饑餓、現麥苗之穗未生、麥粟已刈割淨盡、因饑空如洗、買米無錢、勢難容忍、祇好割去麥青、切碎煮食、暫維生命、如此情况、言之痛心、惟麥芽割去、麥穗難生、來日方長、勢非善集、慈善團體、對此似應注意也

故都自殺者平均日一人

三月來共計一百名 强半由於生計壓廹

北平市最近自殺之風甚熾、幾於無日無之、昨據向公安局調查、每月平均自殺者三十餘人、合每日有一人强、但因救護得宜獲更生者在半數以上、本年一二三月以來、第一月較少、合三十二人、二月則增爲三十四人、三月在三十三四人之間、共自殺原因、多半由於經濟之壓迫、其餘則爲病魔之纏擾及失戀等云、

騾產麒麟 週身綠毛麟甲

唐山通信、市東北山姜興莊住戶劉起慶、家畜有騾子一頭、於去年得孕、腹部特大、於十四日晨忽降生一怪獸、計頭生有雙角、渾身毛爲綠色、且似似麟甲、鳴聲音特大、與騾形完全不同、據鄉民云、此爲麒麟、決非平常野獸、致傳遍各村、均往觀看、唐山名產科醫生張君往視、回唐稱、現該獸長約三尺餘尚未死、張君云確與麒麟相似、但產生此獸之騾已幾命云、

吳稚暉腰脚健 攀登峨嵋絕頂

重慶電云、吳稚暉頃函劉湘云、『甫澄先生主席勛右、漫遊峨嵋、備蒙關注、感勁無旣所以未敢沿途勞擾地主者、特欲試驗普通旅行生活、歸告措大曹友、冀來遊者日談共得較、徜徉名山水耳先生必莞爾見許、今日托福庇已從峨山絕頂仍回樂山、不日又將回渝侍教、幸徒步五日、共歷七萬步腰脚彌頑健、先生亦嘉共老當益壯乎?惟値此軍事倥偬、先生等正焦勞、弟老朽不堪供驅策、祗足增惡、萬幾中幸節宣敬叩勛安、弟敬恒頓首、』

十三陵幾毀於火

昌平訊、昌平西北之明陵係著名勝、每屆暮春、山花遍野、中外人士前往遊覽者日必絡繹於途、惟此多年之名蹟、詐險毀於祝融、一據友人遊陵歸來言、十七日下午二時許、忽橡際突出煙火、衆大驚、當即羣起撲救水土交加、歷半時許始熄滅未肇焚如、然當時遊人亦飽受驚恐矣!至起火原因、則言人人殊、終不知其究竟云

朝鮮一和尚爲東亞第一巨人

身長七尺八寸半足一尺二寸

漢城通訊、朝鮮全羅南道華嚴寺、有一身軀偉大之和尚、名金富貴、年三十歲、身長七尺八寸五分、爲世界第三巨人、在東亞爲第一巨漢、每日食米三升、靴長一尺二寸去年娶室、亦爲韓境內之巨女、金將於日內往日本各地嗣即擬渡美國、轉往歐洲作世界週遊旅行云、

三言兩語

普通一般父母的心理都在希望、他們的兒子將來如何升官發財、將來如何嫁一個有錢、有勢的姑爺、

○○○

金錢買不到良心上的平安、

○○○

醫生能治好人身上各部份的病、但是他治不好人的心病、

○○○

人都是看得見別人的錯、看不見自己的錯的、

○○○

沒有得到手的東西、總是好的、得到了、便覺得也不過爾爾、

○○○

一方面看人生眞是平淡無味另一方面看、人生又無在神秘、奧妙、

女權運動不分國際 禁賣婦女一夫多妻

土耳其斯坦坡爾電云、國際女運動大會頃在此間開會通過決議案、對於禁止販賣白人婦女及禁止一夫多妻制不得有東方與西方之分別、關於婦女之待遇、不得因其國籍與宗教而有所歧視、

歐美生乳藥

呀、我服了「歐美生乳藥」之後、乳汁濃厚而多、現在兒肥母健、多麼快樂呀……

注意 眞藥盒上印有飛艇爲記無者定係假冒 定價美瓶大洋一元二角

各埠均有售代 總發行所奉天鼓樓南 歐美大藥房西號

不要危及他人健康

在公共地方或公用車輛之內隨便噴嚏咳嗽都是無可寬恕的雖然你是在患着傷風但這不能你隨地將病傳染於人之理由但用韋廉士吸入止咳片傷風即可速愈宜備此瓶於辦公室一見傷風症象即取此藥一片含於口中便得迅速痊愈如此君自己即可省却許多煩腦而他人亦免被擾矣韋廉士吸入止咳片當其緩緩在口溶化之際立即揮發一種芬芳爽適而又善能殺菌治療之氣體入鼻觀下咽喉進氣管六達於肺於是炎膜滋潤激刺消除痰化氣順傳染傷風咳嗽喉痛氣喘氣管支炎以及其他氣管疾患之病菌絕減矣凡咳藥僅僅吞嚥入胃者其奏效自不若韋廉士吸入止咳片直接治療之速請試一用以證其效各藥房均有出售或向上海江西路四五一號韋廉士醫生藥局函購每瓶七角五分郵力不取一切信件可由奉天和記洋行轉上海韋廉士醫生藥局

殺菌止淋丸 一經服用直達尿道止濁定痛

本劑對於淋濁各症可謂絕對有效、主治各種急慢性五淋白濁、以及由淋毒引起之合併症、如副睾丸炎、攝護線炎、膀胱炎腎盂炎、及女子淋病、凡他藥罔效者、服本劑無不準確、其主要作用爲殺菌利尿、鎮痛、消炎收斂、止淋服藥之後、直達尿道、如急性淋之劇烈症象能迅速緩解、之卽頑固之慢性症、概於一星期內、亦能漸趨良好洵屬極優秀之治淋特效藥也、定價、每小盒現大洋一元、中盒二元、特製大盒三元、另備說明書、函索即寄、外埠函購、郵費不加、但信件必須掛號、以免遺誤郵票九折、

奉天大西城門外電車站 英美大藥房啓

招生

新星期 五月一日開始(晌午部 晚上部)

司機生科……三個月卒業

專　科……壹個月卒業

◎學費八扣!有設宿舍!

株式會社奉タク經營

滿洲自動車學校

奉天商埠地十一緯路五三 電話 四四 四四四番

奉送 白濁白帶 救星來蘇草

男子五淋白濁女子赤白帶下勿論久患新起日須莫羅藥亂投祇來將來蘇草代茶冲飲輕者二付重者四付莫不除根每付大洋七角買一送一郵購加一

奉天經售處大西門裡 眞正稻香村

本行專售

アサヒ鶴各種膠皮靴鞋 物美價廉惠顧諸君

滿洲國總代理店 岡田洋行

奉天城內九門裡 電話日二三六一番 電話滿四四〇五番

腹痛之權威藥 瀉肚

柏村博士創製 海兒補 ヘルプ

瀉肚病於腸胃疾患中、危險最多、不但年年喪亡十數萬生靈、是亦誘發惡疫之第一原因、故因傷食、傷水、時疫、睡覺着涼、腹寒、感冒等而起之瀉肚、腹痛、腸潤炎、胃潤炎等之治療、倘用價格高昂反無效果之滋養劑、或祇以新奇理論而炫售一時之流行藥、莫若服用早獲定評之海兒補、安全治愈、無過於斯、海兒補係以精妙之配劑、而醫治急性之慢性腸胃疾患、頗著奇效、迅速即能消退瀉肚腹痛、恢復消化、敏活榮養機能、

東京・神田 本舖 津村敬天堂

全國著名藥房均有代售

好機會花柳病救星

敵製花柳聖藥九龍丹一種專治花柳諸症不論男婦遠年近日化氣化毒淋紅腫破亂下疳魚口便毒楊梅疹痘或誤服藥頂劫發生變化以致升天落後結毒入骨並久注射未愈者請用一付遺晨空心白水送下永不忌口服後藥力不減不猛其毒完全瀉淨毫無痛苦且無脫髮落齒及不生育之弊此藥揀選上品遵古炮炙原質純潔法合衛生裝璜精美便於携代功能殺菌止痛解毒清血素嗜花月場中諸君宜購此藥以備不虞孕婦忌服每付定價大洋貳圓

瀋陽南鄰林子村王奇峯謹啓總代售處奉天大東門裏路南金王府胡同東頭道南面東綠角門牌八十七號王宅

售分處 奉天

大東門裡志仁堂 工業區三馬路西 黃土坑慶和祥

小南關德裕堂 四街榮昌理髮社 遼陽咸春堂

小東關崚興隆 大西關平世合順 千金寨至誠房

電車路林記油房 康里南頭 安東兄弟藥永

皇市街同順祥 大東 吉林聶合會

保安堡萬春堂 邊門外源順東 江省巴彥同隆和

阿波共同汽船出帆 大連

●開往芝罘威海衛青島
▲十六共同丸 月 日

●開往天津
▲長山丸 四月廿七日

●開往仁川鎭南浦
▲長山丸 五月三日

●開往芝罘威海衛仁川
▲卅六共同丸 五月一日

大連市山縣通 阿波共同汽船會社 大連支店 電話五〇〇一 六九九一

大連汽船出帆

●青島上海行(上午十一時開)
▲大連丸 四月廿七日
▲奉天丸 五月一日

●天津行
▲長平丸 四月廿七日
▲天津丸 四月三十日

●基隆高雄行
▲山東丸 五月五日
▲山西丸 五月十五日

●新潟伏木敦賀行
▲河北丸 四月廿八日
▲河南丸 五月八日

●元山芝罘淸津雄基行
▲遼河丸 四月廿八日

●龍口登州行
▲龍平丸 月 日

大連汽船株式會社

芝罘威海衛淸津雄基 船票發售處 日本國際觀光局奉天分局(日電二三九一四 二八六三)

大和旅館出張所(日電四六一一)

全城內分局(日電三五〇三)

哈爾濱新京各地日本觀光局

大阪商船出帆 大連

●往門司神戶大阪(上午十時開)
▲扶桑丸 四月廿六日
▲西亞得爾丸 四月廿七日
▲烏拉爾丸 四月廿八日
▲哈爾濱丸 四月廿九日

●開往天津
▲朝熊丸 五月一日

●上海台灣
▲大華丸 四月廿八日

●開往橫濱
▲朝熊丸 五月六日

●開往紐約
▲南海丸 四月廿六日

船票發售處 滿鐵沿線各站及各埠日本國際觀光局

車船連運票(往復票火車減二成輪船減一成)通用期限兩個月大連門司神戶間船票)買往復票價可減二成通用期限參個月)

專屬貨物代辦處 各地國際運輸株式會社

大阪商船株式會社 大連支店 奉天事務所 奉天浪速通二六

惠通行出帆

●開往芝罘威海衛仁川
▲利通號 四月廿八日

●開往芝罘
▲昌平丸 月 日

●開往安東
▲福神丸 四月廿七日

●開往門司宇品今治尾道
▲慶運號 四月三十日

惠通行 電話一一八、三八五二

濱江特刊

第九號
盛京時報北滿總支社
社址 哈爾濱道裡斜紋二道街一三
電話道裡五二七二番

特別區行將廢止 大江堤本年興修

各縣治安已有具体方針 哈市春耕救濟調查完畢 呂省長對記者團發表

北鐵接收後、關於北滿特別區之存在廢止問題、以當局迄未正式公布、故各方面皆非常注目、濱江省長呂榮寰氏、昨日在省公署、於會見記者席上、關於上述問題、及濱江省治安問題、哈市治水諸問題、以濱江省長、北滿特別區長官、哈爾濱特別市市長之資格、依記者之發問、作如左之重要談話、

關於特別區之存在與廢止問題一般固皆注意、按特別區原爲收回一切權利而設、現在於北鐵已經全部收回後、權利亦即完全收回、不成問題、則特別之廢止、亦成爲必然者、但關於撤廢方法後、及撤廢後種種處置如何、尙未決定、政府當局、正在精密研究中、不過依事實上言、對撤廢後、爲人民謀利益、爲行政謀向上、故自然經過相當考慮、始可決定、撤廢方法、所謂六月實現之說尙未聞悉、亦未接到政府明令蓋以撤廢後、行政、教育警察如何處置、關係非常重要、政府方面、亦決不能漠然視之、刻下正在考慮研究中、至於併縣合併之說、殊不確實、蓋現在各地呈請設治者頗多、尤以對於行政預算、稅收、一切均關係甚大、不能馬虎從事也、

□　□　□

濱江省各縣治安、治安問題現在已有具體方針、今後可無顧慮、查各縣治安、向來由各縣警察隊担任、而各縣警察隊則每縣數百名不一、理爲整頓各縣警察、決將呈請政府、增加縣警察之預算、此外本省又組織淸鄉警察隊、內有三個大隊、十二個分隊、備置迫擊砲機關槍、大砲、非常充足、隊警皆爲馬隊、係由白俄之克沙克、日系最精份子、及游勳警察隊之精銳共同組織而成、馬匹則係由友方軍部援助、特選並曾經獸醫官特爲檢定者、內體官警皆爲中年强幹人才、將依游擊方法、同時與各縣警察隊呼應連絡、從事痛剿、各地匪賊、相信絕可收得最宏效果而達到匪患肅淸之目的、此淸鄉隊現已經訓練成熟、前天在志士碑前舉行編成式、本人以絕對可達最後成功、其他各方似亦宜倣照此決行、進辦理、則全滿治安之穩如磐石、掃淸全國匪患、可期而待、本人於皇帝還幸前須赴京迎駕、歸來後、將赴京路巡視、治安狀況前因警務廳長爲日軍最精幹者曾任陸軍中佐、對於軍事及治安問題、素有經驗、濱江全省之今後治安最近即可底定不抱悲歡、

□　□　□

關於哈市永久的防水問題、預算已決定爲二百八十萬元、以建築大江堤、不使再有水患發生、就中此巨額經費、由中央担任全額三分之二、關本市擔負三分之一、經都市建設局鈴木總務科長、數度赴京、與國務院主計處、接洽已無問題、關東軍方面、以哈市兩次水患、人民不堪其害、對於治水事、亦甚爲關心、西尾參謀長、上次來哈、即完全爲視察江堤而來、實施期正與中央商治中、預測本年決可動工、否則天時不測、殊爲堪慮、去年水雖未侵入、但第一次水患、人民遭其害者、今尙未復將來大堤築成、人民與政府間均可受相當利益、故築堤之切要、已不可再緩、

此外關於哈市春耕救濟問題現在調查已畢、江南北全部農村救濟預算、共爲九千四百餘元、共計應救地畝、爲二千餘垧、每垧約得四元有奇、最近將提出市自治會決定後、當可實施、貸與農民、按此項貸款辦法、農民僅出百分之六之利息、秋季收獲完了再爲返還、關於此種貸款辦法、在市方本爲出於不得已者、在農民本身亦宜設法求宜補救、且此項預算、本年度預算無此支出、市方將由明年度預算內借用、政府對人民救濟、不遺餘力於此亦可想見云云、

永來盛被匪光顧

道外南頭道街路西永來盛、於十九日午後八時半、突來滿人一名、將司賬者王喜發監視、搶出國幣四百三十元、逃走後該號報告正陽署、現正在嚴密搜查逃犯中、匪賊年約二十五六歲、身穿青色皮大氅云、

編輯餘墨

大汽車收歸市營之同時、素日對乘客橫眉竪目之男車掌們也就算由此宣告失業矣、一面花枝女招展之車掌、也都歡天喜地的上車服務了、查市署之所以肯毅然把男車掌們的飯盌給打碎、是根據他們素日對乘客蠻橫無理、反過來說、女車掌之被僱用、是希望她們對乘客出以和靄態度、予乘客以好感、不但予此小數女車掌本身以經濟獨立之機會、且爲全個的女子職業開闢一條新的出路以向被 男性卑視的 婦女們、也可藉此爭口氣、凡女車掌們應體察當局之用意、顧及將來女子職業前途之興衰、當如何奮發自勉、以符市署及一般民衆之期待、詎料事實竟大謬而不然、自女車掌們把持了大瀛車賣票的大權後、竟一變其女子固有之特長溫柔態度、對乘客之蠻橫較之男車掌有過之無不及、致一般市民畏途如虎、對女車掌有以母夜叉及母老虎呼之者、似此不禁令人爲女子職業前途放聲一哭云、

車內吸烟固不道德 拽之下車亦屬不當

車務監督何故動手打人？

日昨有市署職員某、由道外乘市營大汽車、赴道裡途中、至半道突犯紙烟癮、由腰間掏出紙烟一支、啣於口中、被女車掌瞥見、認爲破壞交通局之規章、有碍公共衛生、立逼其人下車、市署職員某、初固不聽經女車掌發令、使大瀛車停駛拽之下車、正爭執間、適車務監督某日人澁場、略詢始末、即饗吸烟者飽以老拳、該市署職員被打辱後、向車務監督謂『既打又辱、但交付車資、何故不予車票、想係車務監督、與女車掌同舞弊乎』監督聞訊、轉向車掌、不賣票原因、女車掌瞠目無以答、車務監督乃將女車掌誥誡再三、一場風潮始告一段落云、

電電會社 北滿事業之概要

滿洲國電信電話株式會社、成立以來、社務日漸發達、玆將該社北滿一部份之事業概要、調查於下、

局所數

	現在	會社成立當時
總數	一三四	一一二
電報局	六四	七三
電話局	六	四
電報電話局	三	一五
電報通話辦事處	一	
通話所	二九	一八
工務所	二	一
放送局	一	一
內日文辦事處	三〇	八

對外國鐵道電報通話辦法處數目、電報一七八、通話一一三（內北鐵接收關係）電報一八、通話一三

放送聽取者數目

	現在	二月末調查 大同二年	增加數
總數	一九四四	六八九	一、二五五
內譯 日人	六一九	一三二	四八七
滿人	六三七	一五三	四八四
俄人	六八八	四〇四	二八四

回線距離

	亘長	延長
電信線	五、八〇〇粁	一三、五〇〇粁
市外電話線	三、二〇〇粁	一四、八〇〇粁
市內電話線	二、六〇〇粁	六二二、六〇〇粁

電報辦理狀況

		康德元年度	大同二年度	增減數目
發信	總數	九五三、七五一	六〇七、二三五	三四六、五一六
	國內	六九三、八八九	四〇〇、八三三	二九三、〇五六
	日滿	三〇七、一〇四	一六一、三三六	一四五、七六八
	國際	一五三、七五八	四五、〇八六	一〇八、六七二
着信	總數	一〇〇三、三七	六七四、二三五	三三八、八〇三
	國內	七四六、六〇九	四三九、三五六	三〇七、二五三
	日滿	一九九、六八七	一八六、四五四	一三、二三三
	國際	五六、七四一	四八、三二四	八、四一七

電話通話時數及料金

	康德元年度	大同二年度	增減數目
發信	二六六、一六八	二〇二、三八五	六四、七八三
着信	二七八、八一四	一三〇、八八三	一四七、九三一
料金	三九三、八六二、七三	二八五、一六二、三三	一〇八、七〇〇、四〇

發信二、九 增着信二、〇 增料金三、七增

電話加入者數目

現在	會社成立當時	增減數目
一〇、八六〇	五、七三九	五、一二一

內收買民營電話八局一、四五一以外由四月一日接收道外電局繼承之電話數目一、一七五共計一二、〇二八

收入比較

	康德元年	大同二年	增減數目
電信	九三六、八〇〇	二三三、六〇〇	一、[illegible]強
電話	一、四四九、三〇〇	一、一八四、一〇〇	[illegible]強
放送	三七、〇〇〇	四〇、〇〇〇	〇〇、七強 減
計	二、四三三、一〇〇	一、〇三七、四〇〇	三八五、七〇〇

員現在數目

總數 一、八〇六　吏員日人二〇一 滿八六一 俄人三五 計一、〇九七　傭人日人六一 滿人五九四 俄人五四 計七〇九

橫山部隊舉行軍旗祭儀式

回憶三十年前、還强於世界之俄國、與日本首山激戰、鏖則奉天會戰、結果日本大勝、駐哈橫山部隊、於四月二十四日、舉行軍旗祭儀式如下、

一、式典自午前十時三十分 軍旗奉迎、隊長祭文奉讀 對軍旗分列式 軍旗奉安
二、摸擬戰自午前十一時
三、開宴自正午
四、餘興自午後一時

姚錫九辭職後 島英三突被罷免

市農會之搗乱將何日終止 市當局置之不理農民苦矣

勢如散沙、形將瓦解之市農會、半月以來、招集三次會議惟屆時到會者只島英三（日人）辛夢西、（副會長）王雨禮（辭旋所長）三二人、因不足法定人數、均無結果而散會、又訂於本月十五日開緊急評議會議、事前發出若干公函、屆、各報記者前往、當被該會顧問島英三對記者謂、今日係評議會議、無可記之材料、似有拒絕之口吻、記者等乘興而往、一無所獲、無趣而返、嗣據該會會員傳出消息、當日開會之情形、及討議之事務、詳誌於次、到會者除以前開會不成照例到會之島顧問、辛副會長、王幹旋所長三人外、計有評議高祥閣、李桂升等十二名、鄉農會長辛英才、安玉成等四會長、職員念鳳五、念鳳來、等五六名、並有市署派來監視之佐藤股長、王通譯等共計與會人數廿餘名、可謂數次招集會議以來 所到人數以此次爲最多、惟開會之秩序、亂七糟八亦無臨時主席、就像衆好漢聚會似的、大家亂出意見、混說一氣、共討議之事項、頗爲重要、且合新聞材料、茲記其大意（一）關於該會經費問題（二）定期開會章變更、（三）職員淘汰不良份子、（四）討論姚錫九（正會長）辭職挽留問題全体通過挽留（但另組織審察委員會）審核討論之間、忽有評議高祥閣李桂升等七名、交出罷免島顧問英三職務之建議書一份、衆人一一閱過、共建議書十餘條、不及備載甚重要者有島英之獨權、會務獨斷、在外以農會名義、驗購物品、不與會員會長通知、擅行賒欠、數約二千餘元會務以外、攬辦之事（例如支文權所辦猪店交二千五百全元票之手續費）等、該建議書陸体質成通過、當交市署派來監視之佐藤股長帶回市署十二時開會、至三時廿分散會、對島顧問之罷免將來能否辦到堪慮各方面之注目云、又訊、藉辭呈爲名、避免虧欵之姚會長、探悉該會罷免島顧問之消息、遂喜形於色、大有乘機再起之企圖、據聞會員中暫時尙無反對者云、

江水漸漲 航行有望

松花江於解冰之始、江水低落、較大輪船已不能動轉、近來水量轉增、十八日一二七米突七、十九日一二七米八一、二十日一二九米突九、航聯局大展愁眉、預定航行、上下流定期開始、客船瀛船拖船等共一百一拾四隻、將開始浮沉於松花江上云、

新稅則頒佈後 營業稅決不再增

中澤副署長對本報記者談

赴新京參加稅務監督署長會議之濱江稅務監督署中澤副署長、於日昨返任、記者特往訪問、關於此次會議之經過所談於左（問）（以下記者問中澤署長答）此次署長會議之結果爲何？

（答）此次在京所開之署長會議、係討論營業稅及酒稅之改正問題、

（問）全國各地皆課以實錢稅惟哈埠仍課以營業稅、將來此新稅則對有以改正乎？

（答）現在國內納稅方法、頗不一致、當局正在按照各地方之情形、加以愼密之考慮中、將來或按實錢數目課稅、抑按照資本金數目課稅、現在尙未確定、但以治外法權即將撤廢待撤廢之後、外人亦須照納國稅、故納稅之方法、必力求其統一、

（問）此種統一的新納稅方法在本年之會計年度能否實施？

（答）實施之日期、須由財政部發表、外人不得預聞、

（問）本埠商家請求減稅案、此次署長會議、會未提出討論

（答）此次會議、完全爲討論新稅則、故未提出、但關於春季營業稅之改正、資本雄厚之商、尙未感覺有何困難、惟資微薄本之商家、反感覺困難、今後必力求其平衡、

（問）黃酒業前曾請求變更納稅方法、此次署長會議、對於酒稅會加以討論、但對黃酒業納稅方法、將來能否改正？

（答）一切酒類、均將按照新規定稅則納稅、黃酒業當然亦必取其一律、

（問）新稅則在未能正式頒布之前、黃酒業現行之納稅方法因不適用、能否加以改正？

（答）按照日本之酒稅納法、釀造後即須納稅、商方雖然損失、亦不能退稅、（未完）

哈濱鴻興金店廣告

社會日新、時事進展
我們各人的裝飾品、及禮尙往來的喜、壽、紀念、運動、這一切的、禮品、贈品尤當日趨維新
本店爲應現代所需、工藝精且求精出品金銀首飾◎器皿式樣新奇玲瓏美觀

地址 道外正陽二道街北　電話 二五三三 二九一四

發售煤炭廣告

謹啓者敝公司於去秋在吉林省舒蘭縣棒棰溝開採煤炭因所僱之礦師不明煤礦之作法被其愚弄數月未能成功敝公司不惜鉅資特又聘請專門煤礦工師數名重新計劃未及一個月即告功成現已繼續採出特等煤炭其成色之佳雖不敢說市佔第一然亦敢與最優者比用於燃燒鍋爐及各種窰業或家庭燃炊均甚適當深希各界需用煤炭者請先燒試方知敝公司非自誇也欲用者請至敝公司或以電話接洽均可無論需用多寡一律應付價值特別低廉特此廣告

道裡中央大街九八　貯炭場承德街南頭路西一號
舒蘭煤礦公司啓　電話三七〇五

古鐵類一切賣買
鈴木商會
道裡地段街一七九號 日本小學校對面

日本律師 民事、刑事、商事、共他訴訟行爲一切、法律顧問、
前衆議院議員 辯護士、辦理士、從五位、勳四等、法學士 石橋茂

早○預防器

一名早洩矯正器爲救濟世間男性早期射精病唯一利器如用此器實行十數次之後不用亦不致早洩矣每個大洋三元郵費三角又生殖自療器專治男子一切生殖器病有促進發育强健機能之功如遺精白濁陽萎包皮短小發育不全機能衰弱等症效驗如神用法簡易每個大洋十元郵費加一此外尙有月經流通帶免藥安眠器近視治療器記憶增加器等均爲最新發明物理治療具
●上海憶定盤路四〇二號新學書局

本店 春季流行絨毡禮帽
新到 西洋最高細長絨禮帽 各樣新式細毛呢
四季男坤帽品應有一概俱全
大減價
奉天中街路南 電話二三四七
潤記帽店廣告

天津馮氏斷癮救苦金丹

經中央禁烟委員會張主席贈題『除惡務盡』△衛生部化驗天津市展覽會得特等獎（一百分）△衛生局化驗社會局給示保護△江西禁烟會化驗註冊上海商會出證獎勵△山西省署核准備案△湖南禁烟會化驗展會均得優獎△海關化驗通行無阻△各拒毒會試用有效此丹專戒嗎啡金丹海龍膏等毒及鴉片煙癮輕者一盒（分十次用）重者二盒（分兩星期用）均能和平於不知不覺中將癮斷淨且精神煥發功效偉大品質純潔藥性和平裝潢精美每盒大洋一元四角寄費加一郵票九五扣本堂出售此丹已歷六十八年非似市上藉廣告售假藥騙錢者可比（影印功效證明錄）函索附郵票三分由舊曆三月起每丸漲價兩角特此聲明招請滿洲各藥房各商號經理
總號天津法租界天祥市場二層樓　分號奉天總理處城內軍署街路南西馬路北宣講所西面
天津峻芝堂啓
商標註冊 靈芝商標
震泰報館 電話四二一七 招請各縣經理
代理簡章向天津總號函索即付

新京華北天古玩珠寶店廣告

本號新由北平各大府第搜羅各種歷代古玩金石佛像珠翠鑽石珊瑚瑪瑙碧璽子母綠漢玉舊玉各種圖章菩提念珠佛頭等物以及各種奇診異寶世所罕有之奇特貴重診品各種禮品甚多只因北平市面金融奇緊購者甚廉因酬謝顧主起見照價廉出售各界惠顧諸君勿失良機惠顧參觀無任歡迎敝號專收最高翡翠如存有好舊式翠物欲割愛者請駕臨敝號價必從豐
開設新京頭道溝東三條通賓晏樓對過　借用自動電話二八三三番

招募日本產業視察團

期日 出期由奉天五月十日 歸期至奉天六月三日 遊行二十五日間
費用 金壹百四拾五圓整（一切費用包含）
視察要處 釜山、嚴島、大阪、奈良、京都、橫濱、東京、日光、富士山、名古屋、神戶、別府、阿蘇山、福岡
報名期 五月五日止 人額廿人以上
主辦 日滿旅行協會
報名處 大連市聖德街五丁目一二四 日本國際觀光局 各地分局
後援 滿洲報社
詳細日程表並報名單函索即寄

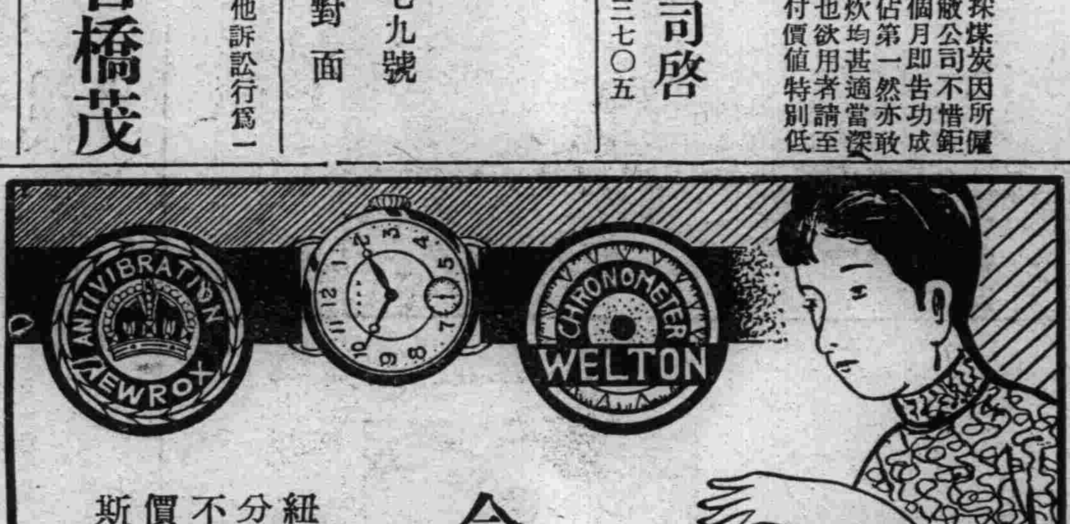

今由瑞士運到大批維爾頓 紐魯克斯
各種樣式精美手表本廠爲擴充營業起見對於貨品頂眞選擇機件堅固計時準確價格低廉故以推銷代理家歡迎主顧
紐魯克斯 機件堅實 分秒無差 遐邇馳名 不怕震蕩 外觀趨時 價格低廉 試購便知 斯界錚錚 風行全世
奉天 中谷時計店 新京
瑞士紐魯克斯維爾頓總廠

雙層麝香化積膏 專貼氣積血積寒積食積水積諸般積聚腰腿疼痛四肢麻木胃脘腹痛婦人血積經閉經痛經脈不調每份壹元
特製白綴子仙膏 專貼男子腎虛精寒陽萎早洩遺精疝氣婦女經血不調子宮寒冷久冷不孕白帶過旺時患滑產等症每貼貳元
特製至寶三腎丸 主治男子腎弱精虧遺精盜汗陽萎早洩房勞過度眞精虧傷不能種子專能强精補腎壯陽大補元陽每盒四元
淸血解毒 一二零六藥水丸 主治梅毒各症下疳橫痃花柳重症潛伏梅毒梅毒疥瘡功能淸血解毒根本治愈不能再犯尤無妨碍每盒二元
精氣神補丸 主治先天不足後天虧損五勞七傷諸虛百損精虧腎弱氣力衰頹面黃肌瘦功能補精氣神健身聖藥每袋一元
淋濁靈聖藥 主治五淋白濁花柳淋毒尿赤腫痛淋瀝赤白濁症專能殺菌排毒止淋消炎斷症誠爲淋濁之聖藥也每袋一元
凡購右列各藥剪此廣告優待八折一月爲限函購信內附欵或匯票均須掛號寄下平信附欵如有遺失敝不負責特此聲明
總發行所奉天中街德潤堂藥局

又一醫生證明嬰孩自己藥片之功效

嬰孩自己藥片係韋廉士醫生藥局之著名兒科聖藥醫界對之日益歡迎來函證明者爲數至夥茲又有陝西隴縣西街姜大夫醫院姜筱田醫師來書如下

「十九年七月一日予得一子生後一月常感不適投以嬰孩自己藥片輒能迅速告痊近因腸胃消化不良患瀉甚劇虛弱不堪亟投以嬰孩自己藥片一瓶未完霍然痊愈矣此外遇有病家小孩求診者予均介紹服用嬰孩自己藥片而收良效」 君有病孩乎試治以嬰孩自己藥片証其神效舉凡嬰孩食積便秘洩瀉腹痛氣脹單純發熱嘔吐傷風痰厥蛔蟲出牙痛楚君擅治之 各大藥房皆有出售或逕向上海江西路四五一號韋廉士醫生藥局購買每瓶大洋七角六瓶三元五角郵力不取 一切信件可由奉天和記洋行轉上海韋廉士醫生藥局

奉送爲母須知

敝局新出爲母須知一書內容豐富趣味雋永凡養育嬰孩缺乏相當經驗不明白的之母氏允宜人手一篇卽已有若干經驗者此書亦同樣有益蓋其內容既合科學原理而却又適合東方人之實用嬰兒初生之日起應如何養育如何使之康强喜樂種種良法無不應有盡有欲索此書可寫一明信片詳載姓名住址寄至敝局當卽奉贈一本不取分文

赤玉牌葡萄酒

補血 强壮

諸位兄弟姊妹們 我以前很衰弱 因爲喝了赤玉葡萄酒身体與面色都十分好起來請倆們嘗試一番吧！

百杯健康 千杯延年

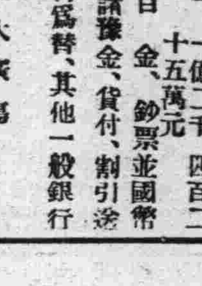

腎虧百病生

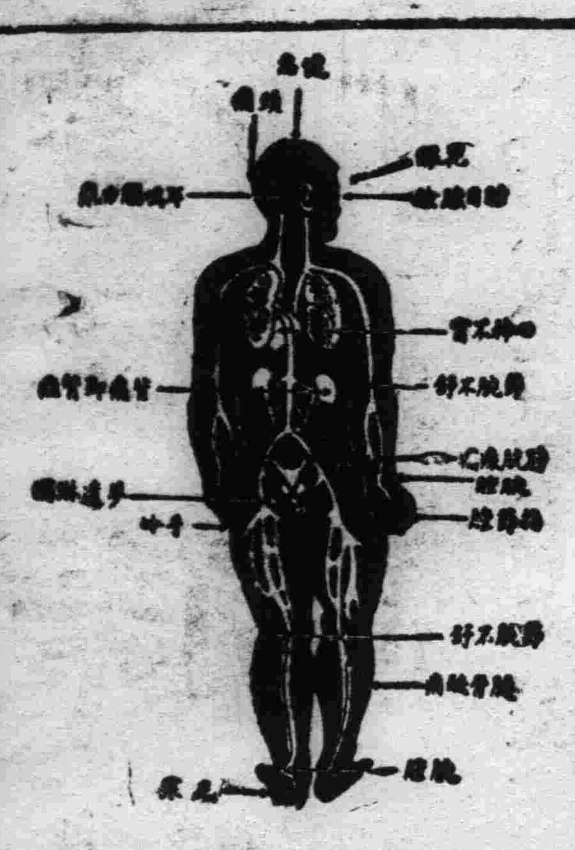

腎爲濾清血中尿毒之器腎如虧弱則尿酸之毒質隨血液之循環侵害身體各部以致病痛發生上列各症卽因腎虧而起其最顯者爲背痛腰痠若不速治釀成重症爲患甚矣

兜安氏秘製保腎丸爲專治腎虧之良藥功能化尿酸利小便清血液補腎力腎强血清身自健矣凡患腎虧者宜速服此信譽久著之保腎丸也

上海江西路四八九兜安氏西藥公司啟

各埠藥房均有出售

橫濱正金銀行 奉天支店

一、資本金　一億圓（全額拂込濟）
一、積立金　一億二千四百二十五萬元
營業種目　金、鈔票並國幣點定諸豫金、貸付、割引送金、荷爲替、其他一般銀行業務
奉天大廣塲
代表電話四九一一番
支配人社宅　二三五七番
支配人代理社宅三四〇九番
本支店
橫濱（本店）東京、東京丸ノ內、名古屋、大阪、神戶、門司、長崎（以上內地）
出張所
大連（關東州）新京、哈爾濱、營口（以上滿洲國）
北京、天津、青島、上海、漢口（香港、廣東以上支那）其他世界各國樞都市

妙治水

皮膚病新藥　脚氣的特効

總經理奉天小西關大街
大同大藥房
電話日四三三五　滿二二六九
各國有名的藥廠出品的批發

劉氏樂仙膏

本堂所造原名老人人樂仙膏改爲老劉氏樂仙膏冒充本堂樂仙膏者甚多請諸君注意劉氏爲記本堂主人劉步瀛謹啓

感謝老劉氏樂仙膏妙藥

來函感謝良醫老劉氏樂仙膏

蓮蓉肖像

老福春堂惠鑒予內人患經血不調赤白帶症年餘各處延醫調治終未見効予友人介紹哈爾濱老福春堂劉氏樂仙膏兌於斯症百貼百效並云伊購過有效予仍傾人自該堂購買六元樂仙膏一貼並贈送帶藥女金丹一付養血保坤丸半料正逢舊歷六月十五日收半價參元按照方單服用確果有效未至旬日白帶彙病下淨經血按期而至復受孕產生女兒予感謝貴堂樂仙膏治病迅速果眞揚名四海確不虛傳特送像片登諸報端介紹婦女患經血不調赤白帶症經閉購服樂仙膏藥女金丹養血保坤丸三種聖藥可眞百發百仲 予住鐵嶺北門外張松齡謹啓

仙膏定價國幣大貼六元中貼四元加料十二元外埠僑無處購買將欵匯寄哈埠本堂無悞原班回寄郵票代價亦可

哈爾濱道外正陽十四道街 老福春堂總售處

代理店

奉天鐘樓南大成藥房　全鼓樓南五洲藥房　全小西關大生藥房　全軍署街大吉祥　全震泰報館　全大南門裡歐美藥房　全中街裕泰東　全全大德生　營口中西藥房　全豐利西藥房　全義興成　遼陽義和堂　普蘭店康德記　大連西崗康德記源棧　大連劉家屯泰和藥坊　大連西崗德記西棧　大連全瑞生行　金州康德記　大連西崗德記全棧

全監部通華西藥房　全華泰藥房　大連淡路町大成藥房　安東大生東　安東瑞祥泰　八面城德慶同　遼原德慶會　開原義和堂　全廣盛源　全德泰興　鐵嶺世合堂　全和發久　四平街德慶亨　全天德堂　全和發瑞　瓦房店康和記　公主嶺義和順　全泰德春　全三合德　范家屯天德隆　新京耀廷的房

全全全全全全全拜延敦吉全洮扶全富江全全全全
泉吉化林　南餘　錦省

長生藥房　中西藥房　中央藥房　中興藥房　義和謙　大中西藥房　足良方　五洲藥房　萬和堂　五洲西藥房　中西藥房　五洲藥房　中西藥房　同益房　慶昌福　增順堂　德慶長　中西約房　五洲藥房　世界藥房　錦和昌　和發源

全昂溪吉發藥房　全達站大德堯　全安同泰房　全鎭德仁藥房　克山吉和盛　佳木斯錦興隆　全萬發盛　全和慶元　全德遠源　海倫久發宏　江省久益長　全和界藥坊　吉林世興堂　全天興房　全新德茂永

外埠各鎭無處購買將欵滙本堂郵票作價原班回寄

哈爾濱道外正陽十四道街 老福春堂總售處

本堂秘方 劉氏金丹聖藥

喘治老少咳嗽痰喘五癆七傷吐痰吐血身體虛弱服此金丹立止咳嗽身體見爽加得肺病者請買一付嘗試方知言之不謬也

每盒付國幣一元一角 各省城鎭均有代售

哈爾濱道外十四道街 老福春堂啓

金剛藥片

補氣補血理腎健腦

功效善能滋陰補腎 添精益髓扶陽固本强壮筋骨

大贈品買一盒送一盒四十天止

主治先天不足神經虧損房勞過度手淫過度遺精滑精精液缺乏精冷精清子嗣艱難陰莖短小陽萎不舉舉而不堅堅而不久房事早洩老年精衰夜多小便精神困倦頭暈眼花耳作蟬鳴行動心跳動作氣喘四肢無力腰痛腿軟形容枯瘦夜不安寐等症凡因腎虧所發各症無論新久按法服用均有特效此藥純粹補劑非市上所售之興奮品可比如無病常服永保無腎虧陽萎之虞且體質之强壯精神充足而房事之快美必得十分滿意故東西洋各大醫生每治腎虧陽萎病時得囑其服金鋼片聖藥查其藥性質和平效力宏富不寒不燥四時皆宜老幼可服毫無流弊眞正服後百發百仲全球無二第一良藥也服法每日早晚飯前服二片白水送下要有房事前一點鐘服用四片淡鹽水送下奏效如神

定價每大盒國幣貳元四角 小盒國幣一元兩角半 打六十二元

躊躇是萬萬無用！頭痛上はれやか

哈蕾亞卡

增强胃腸之新頭痛疲勞恢復劑

天下一品

散拿吐瑾 SANATOGEN

不消化與食而無味最易使身心不快，根本治療，當速服散拿吐瑾延年益壽粉以補血補腦，不出三日，胃口立開，飯量驟增，服此粉後含之燐質與蛋白質，煉製精妙，入胃後不待所消化，已生滋補之功也，故胃口不佳而嫌補藥太膩者，改服散拿吐瑾，卽能健飯，諸君不信，一試便知。

SANATOGEN
The True Tonic-Food
柏林華發大藥行精製
中國美最時洋行經理
各大藥房均有出售

社會小說 財色婚姻（二五〇）

（儒丐著）

二十二、婚禮完成兩相如願

現在金珠喜歡極了。因爲澤民和叔孚。全都應許幫他的忙。至於那些認爲美滿姻緣。極其羨慕的。更要湊熱鬧。不知怎樣鋪排。纔能使此一雙美麗的新夫婦。享得天上人間之樂趣。於是有製金心銀盾的。有定製喜幛的。也有張羅着唱戲的。金珠得到這樣的同情。焉能不樂。當下便和七小姐在林家二老的面前。商量着怎樣出帖。在什麼地方舉行婚禮。最有問題的是結婚以後。在那里居住。纔爲適宜。據林太太的意思。願意他們另找房子。這個在金珠却未免有些爲難。因爲哈埠的家屋。不但租價很貴。而且一時也尋不到合適的。現在的公館。雖然是稅關的官房。他却依然樂意住。因爲不但省錢。而且院落家屋。也極體統。只是林太太不會看見過那地方。還以爲是辦公的所在。將來出入。有些不方便。因向金珠說。

「官的地方。可以住嗎。我們婦女人家。可不能住在官所。怪不方便的。還是另外找房子的好。」

這時林公發話了。

「你這話就不對了。原先無論大小衙門。除了京官。都是住衙門的。衙門裡面。都有內宅。現在不是官署太多了。沒有那麼大的地皮。所以有好多長官。都得租房住。若照續實這樣有官備公館的。那就很少了。你怎麼倒教他另找房子呢。」

林太太說。

「但是無論怎樣體統。把女兒圈在衙門裡。也不象話呀。」

七小姐見說。便插言道。

「就讓在衙門裡。太太們出入。不是一樣隨便嗎。誰還敢管。」

大家見說。都笑了。金珠遂又向林太太說。

「你老人家的意思。無非怕不方便。但是我這公館。却離公署很遠。和普通的住宅一樣。」

象徵主義的詩歌（五）

（西非）

因爲作品內容之空虛。於是爲避免醜態之暴露。便竭力把話句說得幽而又玄。把字眼用得異而又奇。令人讀時。如入五里霧中。不知其來蹤去跡到底是在何處。更爲了自詡新奇起見。於是又給宅加上一個象徵名號。而所謂象徵主義詩歌原來也就不過如此。

老實的說。像那樣的一種詩歌。我們根本就看不起宅。并且我們看不懂。事實也是不屑去懂宅試問宅。有什末可懂的東西呢？不是除了一個奇形怪狀的形骸之外。就沒有別的什末東西存在了嗎？超官感的東西到底是什末？新的情緒又是什末？不就是夢？除了作自身感覺得到。別的人就絕無可以知道宅的夢嗎？那樣夢似的東西。我們何必去了解宅呢？了解宅又有什末價值呢？

但是進行着「文藝大衆化運動的時候。對於這種所謂象徵主義的詩歌。我們是不得不予以置之一旁的。

（完）

浩茫人海

我的意見

▲關於「愛情專一底話」底話（士翹）

在同一時間和空間之內。是有一定準。而帶有絕對性的眞理存在。同地同時的人們。假若認清這不可移的眞理。一切生活上的行動。盡可合乎公義了。就是怎樣兇惡奸險的環境。恐都化險爲夷。可見眞理是宇宙的律法。人生的保障。無可疑惑的。尋我眞理是當務之急。所以我們對於任何之事體。應以無畏之精神。公正之態度。採其究竟。

於月之二十日。本欄載有李川君所作之「愛情不能專一」一文。其目的在斷雲然君之。「愛情不能專一」之見解。而又藉題發揮意見。雲然君之「結婚離婚 。已屬尋常。朝秦暮楚。無足怪焉」之謬論。固屬不當。但李川君之「愛情只限於男女之相戀」亦有不合。玆述管見於左。

若想明白愛情之範圍和對象。必先探曉愛情之眞意。愛是忍耐。恩慈。饒恕。不嫉妒。不自誇。不輕燥。情是誠於中而形於外者。如喜。怒。惡。懼等。愛即爲無形之物。何以量其深淺大小。以情爲單位。測之可也。故情因愛生。愛以情彰。二者之形影相聯。不可分離。僅言愛以示意者。暗寓情之表徵也。有愛而無情。是爲空談。有情而乏愛。多屬虛僞。故愛與情實爲表裡之相關。「鄰里和睦。父慈子孝。決不可謂之愛情」此誠爲片面之武斷。男女相戀愛也以情彰之鄰里和睦。父慈子孝。亦愛也亦可以情彰之。愛同而其情迴異。故男女相戀之情。別乎鄰里和睦之情。而鄰里和睦之情又與父慈子孝之情差矣。但總爲愛情。愛情宜於男女之相戀亦宜於鄰里和睦。父慈子孝也又謂「母子之有愛情。豈不成笑話歟」斯種論調。是乃近視見地而被拘於「愛情只存男女相戀」之說法耳。

如李川君所謂。「愛情又限於男女之想戀」而抹煞其他愛情之事實。人類社會之現象。則盡可爲男女相戀之蹤跡。則人雖爲萬物之靈。何異乎雌雄相逐之「狂蜂浪蝶」乎。李君乃自陷矛盾耳。

總而言之。愛情之範圍和對象極泛。豈可專謂男女之相戀也。至於愛情一種之男女相戀之事一。余豈誠信以爲然。豈敢辯哉。

以上所論。系小我之見解。望閱者教正。並請李川君原諒。

四月二十日草於大孤山

疑問？

生女不生男疑問

主筆先生大鑒。懇祈代登。實深感戴。愚敝親董秀全自結縭迄今。二十餘載。扯判計共生育女孩十有一名。而男孩終未一見。伊夫妻均年逾不惑宗祧縈懷。甚爲憔慮。究不審夫妻二人。是誰之咎。敢請海內生理家 以及各大國手。有以救正之。無任歡感。亡羊補牢。以冀萬一。倘老蚌藏珠。 枯楊生稊。敢忘再造之德乎。定當啣結。此請

撰安

崔樂天代啓

名勝錄

記袁世凱墓（中）

（白英）

墓園佔地約二十畝。面積周圍遍植柳柏。扁松。將要成林了。在這沙漠似的平原裡。有這年青的松柏點綴着。倒很覺蒼綠可愛。墓園共有四進。第一進（卽頭門）內是粗石平鋪的敞壩。中央矗立一座尖角亭。下覆高約二丈的於形墓碑。碑爲大理石鐫成前面順書「大總統袁世凱之墓」。旁註「民國八年×月吉立」字樣。側後三面。並無「行狀」的敘述。當時很使我懷疑這赫赫一生的大人物。爲什麼他的子孫不將他的豐功偉蹟書之墓碑。垂諸後世。如果敘述起來。就有。「清國內務大臣」。「民國大總統」。「洪憲皇帝」等頭銜。這是多麼堂皇啊！隨後我纔想起有不可敘述的理由在於是。我又佩服他的後人的聰明了！

第二進也是粗石平鋪的敞壩。兩邊立着獅。象。虎。豹及牛。馬。這些獸類都由大理石刻成。在這沒有石質的北方。可算珍貴的東西呢！我知道「獅」。「虎」。「豹」是象徵威武同時又有「鎭壓邪氣」。「配置風水」的意義。而「象」是象徵多福又壽。也有深厚的理由。至於「牛」「馬」是什麼出處和功用。我就有些模糊了。難道是表示後人有馬騎。有牛耕田？還是暗示這位「大人物」生前把人民當牛馬役？這要「風水先生」纔能答覆了。我可不管。

第三進纔是墳墓。墓台有丈多高。成圓形。直徑約四丈。墓高二丈開外。直徑亦有二丈多。墓前一扁扇碑。上刻福星。壽鳥。雕工比較精細。墓台周圍的欄杆。乃石柱穿鐵鍊。正同大城市裏闊人住宅的欄杆一樣。總計墓台。墓碑。墓的本身。以及石柱。階梯。均由大理石鐫成。如果不是年月稍久。經過風雨的侵蝕那眞是一片白色。好像走到銀世界了！

讀者之聲

（不談政治。趨重社會。歡迎短篇。須加句點。）

再訪「祥玉書先生實況」

（劉偉華）

前敝人徵詢祥玉書先生略歷。近得陳先生鐙自吉林來書。告以玉書先生生平事跡。展誦之下。無任快慰。除專函道謝外。謹將 書中所述玉書先生略歷。公諸當與。以餉讀者。並彈賢士大夫。有知玉書先生近來實況者。詳以見告以便通訊徵實。是所至禱。陳先生來書錄下。

祥麟字玉書。奉天瀋陽人。爲有清貴胄。隸左翼正白旗。少攻書過目不忘。時有神童之稱。長赴鄉試。中副車。遂灰心進取。在家教讀爲業。居恆抑鬱。發之爲詩歌。輒多新警之作。庚子後。家益落。因有感於長安大不易居。適東流放荒。先生遂携眷移居東豐學堂初設。卽在此第一兩等小學。担任國文一科。雖正課如何之忙。而不廢吟詠。民國三年予執教鞭該校。幸與先生同事。每休沐作郊外之行。如有所見。卽發爲詩歌。一年中竟積之成帙。翌年予就食吉林。與先生別。音問不通久矣。先生如尙健在。當已逾古稀之年矣。再先生於入民國後。冠姓尤。設在東豐探詢。須詢尤玉書其人。若云祥恐知者尠矣。究所問是否先生。不敢臆斷。 謹據所知以告。一九三五年四。一五。陳鐙

孔學會 應約放送雅樂

孔學總會雅樂班。應馬路灣放送局之邀。于廿六日。午後九時。放送國樂。所奏樂曲。及奏樂者姓名。臚列於下。

一。管樂（朝天子）徐澤民（管）朱仲三那言先（笙）

二。絃樂（梅花）三弄（路瑞生（四絃）朱仲三（南胡）那言先（打零）

三。管樂（萬年歡）王書臣（管）路瑞生（南胡）那言先。朱仲（三笙）

答王印忱君

▲十三老吉凶之疑問

（平民）

鄙一介商人。才淺學疏。本解答之資格。不過。因身當其衝。故引起與印忱君。有同情之感是以。不計工拙。拉雜寫出。以供閱者參考。鄙性嗜麻雀。雖每戰必敗。亦終未戒除。前以行務清淡。寂無聊賴。與經理及同事。作竹戰戲。五百胡底。滿冠僅洋一元。可謂消遣矣。此日鄙人。牌勢平常。不盛不衰。故亦無多輸贏。及至行將終了之第六圈。鄙忽和一十三老牌。和出後。經理及同事。共相驚訝。有謂主吉者。有謂主不吉者。衆口紛紜。莫衷一是。惟鄙本人。則毫不介意。蓋因鄙對迷信。立抱破除主義。若以十三老牌能主吉凶即近於迷信。故鄙不以爲忌。伏思禍福皆人自招。豈十三老牌。所能預兆耶。譬如殺人越貨之强盜。卽不打十三老牌。一旦落網。亦難免身受極刑。蓋咎由自取。不亡何待。反之謹言愼行。潔身自符。濟困扶危。救難憐貧者。不惟打十三老牌。沒有關係。卽遇險之事亦能解脫。蓋所謂天相吉人。遭橫禍者幾稀。二者善惡相較豈非人造成哉。鄙身立商界。自問雖未作惡。也未行善。自和十三老牌後。迄已匝月。雖未見若何順利。亦未遇不吉之事。況鄙對於此事。早已置諸度外。因閱報載王君之疑問。故亦想起。是以拉雜紀實。深望王君。破除迷信。打消疑義可耳。鄙寫此節。似嫌武斷。不通之處。所在多有。尙希高明。有以賜教爲幸。

答於錦州城內普通銀行

哭黄晦聞師

（安文溥）

乙亥初春

避地幽居曾屢過。先生收履慈康和。別纔經歲成千古。去只崇朝限九河。花木故都應闇淡。知交海國書滂沱。傷心讀激楚魂賦。不返長鯨可奈何。

看桃花

（趙元禮）

西沽春可憐。東風蘇翠稿。陳侯跌宕人。置酒邀夙好。山桃半零落。綠隄繡芳草。深杯不辭醉。看花花或惱。郊原何浩蕩。極目到雲表。微雨浥輕塵。閑階淨如掃。歲不與。聘懷春可討。我才固淺懦。一抽輪衆巧。詩成質陳侯。博君一笑倒。

點滴

（疑人）

醫生治病。最要先給精神治好然後實病也就不藥而愈了。

○每當交換季節時。萬物都要變變現象。人也要發生一種莫名其妙的感覺。

○成見太深。容易悞事。成見薄弱。也難成功。

○不拘小節。當悞大事。太拘小節。未免俗流。

○人最幸福的。是一生不知何謂病味。

○青年人走路時。要刻刻當心脚底下的情絲。將你拌倒。

杜甫的詩【下】

（序君）

其中所謂「賜名大國虢與秦」。卽係指楊貴妃之姊妹而言。因貴妃有姊三人。皆具才貌。均受玄宗封賜。長曰大姨。封韓國。三姨封虢國。八姨封秦國。其中尤以虢國夫人。寵遇特殊。每出入宮禁。常乘轂。健的紫驄。使端秀的小黃門爲之執御。所以那句來「黃門飛鞚不動塵」完全表現出她的特殊地位。至於蕭管哀吟感鬼神賓從雜遝實要津。後來鞍馬何逡巡。當軒下馬入錦茵。此處極力鋪張敘述秦國與虢國夫人的窮奢極侈。眞極盡洋洋大觀了。我們知道演幾個女人這種特殊的享受。雖是玄宗的賜與。但是玄宗還不是取給於人民。才有這些賜與嗎？所以玄宗多賜與了她們若干金錢和珍寶。便是民衆多被一種剝削或壓榨。試思一般民衆。又怎能長久處於被剝削或壓榨的地位呢？因之當時的政局。不免發生反響。逐漸引起混亂和反抗的演變。在杜甫這篇麗人行。人雖沒有涉及演變的痕跡。然而這所素描的一切。便是當時促進演變的動機。再將相聯的史實覆一下就可知其結果了。

杜甫還有許多詩。用第一人稱寫的。對於那個時代也都有相當的表現。不過傷感成份居多。在這裏是不能一一的列舉了。

（完）

九星日鑑

四月廿六日 金曜

舊三月廿四日 王申 友引 定 鬼宿

▲一白之人和平與誠實、卽爲保守今日之唯一心情、丙丁丑吉▲二黑之人輕視事物時、動則易招意外失敗、庚辛壬吉▲三碧之人書輸等物、須加注意丙庚丑吉、▲四綠之人不拘末節、守本身而進退則吉、庚癸丑吉▲五黃之人以自力幹去雖不進步、然亦別着急、丙辛壬吉▲六白之人此日日暮路遠、勿抱大望則吉、甲乙巽吉、▲七赤之人一波纔去、一浪又來之日、若急則爲破滅之基庚辛壬吉、▲八白之人須去虛榮着實去幹、外出宜加注意丁庚辛吉、▲九紫之人此日宜以蓬勃的元氣幹去則吉庚辛癸吉、

太田胃散

實質本位

最暢銷之胃病藥

本舖 東京 太田信義藥房

明星電影院 第一商場內

四月廿五日至廿九日連演五天

天一影片公司出品

全体總動員的偉構

遊藝大會

有滑稽無窮的劇趣

注意 票價照常並不加價

下期放映

天一有聲巨片

浪漫明星 葉秋心 主演

春宵曲

美人在抱 美酒沾唇 魯男子也得失節 柳下惠也得動心

瀋陽電影院

廿五日至廿七日

天一公司的巨片！

女明星 葉秋心 主演

春宵曲

「春宵曲」像春天一樹繁花·無限美麗·無限芬芳！

「春宵曲」像黎明一聲雞唱·喚醒痴迷·喚醒甜夢！

下期開演

明星影片公司最偉大新傑作

胡蝶 嚴月閒 林莉 主演

三妹姊

描盡紳士醜態！寫盡弱女的悲哀！

商埠南市場

東安電影院

四月廿五日至三十日

明星影片公司 配音有聲巨片

中國小說大家 張恨水先生原著

滿江紅

中國第一美麗明星 胡蝶 主演

高倩蘋 龔稼農 趙丹 黃君甫 王献齋 嚴月嫻 朱秋痕 助演

戀愛的火焰燒燬了藝術家的靈魂

金錢的魔力迷惑了女兒們的芳心

甜密的背景是痛苦

戀愛的後面是煩惱

星期節日 午前十一時半 午後二時 午後四時半 晚間七時半

勢恐擁擠本期臨時加場 四時半至六時半加演一場

在滿江紅裏的幾幕劇情

大西關大街同德堂後院

天光電影院

價目 二角 三角 四角 五角

時間 二點 五點 八點

今天准演 三集 明星出品

主演 胡蝶 鄭小秋 夏佩珍

啼笑因緣

集文藝家。戲劇家。藝術家無數心血攝製成的巨片

（全部）有聲有色無聲無色連集巨片

品質本位

花王石鹼

カオーセッケン

有名百貨店雜貨店均有出售

請保護您的肌膚！

現在正是須要注意皮膚的衛生和健康的時候。

許多可怕的疾病的最大原因乃在不潔。請常用花王香皂保持您肌膚的清潔。花王香皂不但能除去污垢潤美肌膚，更具有强大的除菌力。

純粹度九九・四%

東京・花王石鹼株式會社長瀨商會・大阪

MK270

東京早山製油所
美國現氣年達魯會社
德國愛龍聚利門會社
九州製油所
吉田製油所
日本耐磐金製造會社

總經理

煤油、汽油、機器油、各種油類、總批發

日新商會支店

奉天宇治町一四番地

電話日長二〇一八
電略ニホ

合名會社

大倉組

營業科目

電裝電機
各種戔機
鐵道材料
五金雜貨
銀鐵水管

硬煤煙煤羊毛皮件呢絨五穀襍貨
電氣機械器具海味肥料汽車並其
材料油類木料焦炭硫磺黑鉛道木
洋火綿花洋絲洋布

包辦工程
代理水火
人壽保險

▲總行日本東京京橋區銀座通二丁目七番地▼

分行 北京、天津、上海、漢堡、西本溪、倫敦、紐約、九江、香港、奉天、營口、大連、其他及以上主要地方、

出張所奉天浪速通四六番地
日本電話 二八八四番 二九四九番
總辦室 三五七九番
總辦公館 二五六五番
滿電話 四四六一號

恭迎滿洲國皇帝陛下奉迎歌

北原白秋作詞
余亦仙意譯

一

天也、仰之、皇帝萬歲、皇統有本、
祖宗之滿洲、巍巍乎、王者正位、
榮華帝國、青年之滿洲、滿洲、
斯日也、斯日也、櫻開矣、舉國恭迎、
聖駕堂皇、皇帝萬歲、歡呼若狂、

二

高粱、光華、皇帝萬歲、風景無涯、
樂土之全滿、將屆矣、充滿王化、
康寧大陸、五色旗滿洲、滿洲、
斯日也、斯日也、櫻開矣、舉國恭迎、
聖駕堂皇、皇帝萬歲、歡呼若狂、

三

一体、團結、皇帝萬歲、國防有俟、
旭日之日本、信義焉、其利斷金、
堅決締盟、東亞之滿洲、滿洲、
斯日也、斯日也、櫻開矣、舉國恭迎、
聖駕堂皇、皇帝萬歲、歡呼若狂、

四

秋也、仰之、皇帝萬歲、興隆有故、
天資之英明、凛凛乎、神威蘭薰、
後有厥德、王道之滿洲、滿洲、
斯日也、斯日也、櫻開矣、舉國恭迎、
聖駕堂皇、皇帝萬歲、歡呼若狂、

左列各人請飲用之
患胃腸病者　常患便秘者　姙產婦　發育時期之小兒

請於左列時間飲用之
食後　疲勞後　工作後　運動後　款客及其他思飲之時間

無酒精滋養健體强精飲料

珈爾比斯

珈爾比斯製造株式會社
本社　日本東京市麴町區丸之内三丁目有樂館内
大連出張所　大連市連鎖街常盤橋通

北鐵接收後 秩序應整頓

【哈爾濱】北鐵讓渡之後、由滿洲國委託鐵路總局經營、最近該路員對於貨物行旅多有遲誤待慢之態輸出入之貨、極積壓數日而不能領出、車內秩序非常混雜、乘客鵠之無坐、無坐婦人孺子、尤不得安全京濱線之列車、每日誤點一小時或一時半、一般人對鐵路局、大出非難之聲云、

【又訊】鐵路局從業員、忽於職責、在廣軌線各站運貨者、皆有非難之聲至於哈爾濱之貨物、極有經過四五日不能領取者、最近聞有由日本內地來哈預定開商品展覽會、因貨物未能領出、在旅館閒住感受非常之焦灼其他猶有已訂契約者、而因貨車遲誤、及裝卸之不迅速、故受莫大損失、現在一般商人對鐵路局之怨聲、載道、望負責當局、速設法改良、以符衆望云、

松花江全通 水量亦漸增加

【哈爾濱】本市附近松花江於八日解氷、三江下流一帶、至十九日、尚未開、爲例年特有之奇現象、航聯局、殊爲焦燥、突於二十一、二十二兩日據佳木斯無線電、謂二十日早少許氷塊流動開始、下午四時許、仍繼續流、二十一日早、滔滔大水橫流、惟碼頭上流、曲灣部、有多數氷塊停滯、對岸連江口、少許流氷可望見、二十二日流氷全無一夜之間、完全開解、水量亦漸次增加、本市據報航聯局之船舶、將定期列表開通、前十八日開新甸之永泰號、二十一日正午至新甸、十九日之海星、二十二日午前八時三十分、至新甸云、

馬車賃統

【哈爾濱】市內之馬車、常與客人發生口角、在街頭爭執不休、其原因爲馬車夫索價太貴、遇不識此地之人情者、則要七八毛、或一元二三、或因上車時不講價下車時、給多嫌少等而起、現警察廳保安科當局、擬統一馬車賃、於五五月初旬開始、作成賃率表、免除一切之煩勞實利於乘客非淺云

爲實施新度量衡 商會派員晉京 要求賠償舊衡器之損失

【哈爾濱】爲實施新度量衡哈爾濱市商會、昨廿四日派郭修甫、隨同市署實業科朱治陽股長、大羅新櫃影一行三人、連袂晉京、除聽取當局對於新度量衡實施之意旨外、並就便請求舊有度量衡器、在新度量衡實施之同時一律廢棄、商家所受之損失由當局予以賠償、將來請求結果如何、頗堪期待云、

監獄倉庫 發生火警

【哈爾濱】最近火警頻傳、無日無之、日昨二十三日午前十時外國頭道街、特別區監獄倉庫、發生火警、幸由臨近之消防隊、趕到捕滅、未致燎原云、

因有重大犯人收容、恐被逃走、一時非常警備、至起火原因、或渭漏電云、

安省署將成立 宣撫委員會

【安東】新行政劃分、對於奉天省公署原有之組織、安東省公署、亦應相繼組織設立、前奉天省公署原有宣撫委員會之設、近聞當局新省成立、爲符合新制應在新省內成立宣撫委員會、統轄各縣之宣撫工作聞當局對此、正在籌劃中、不久即可實現云、

畢集科學之粹 建造聖駕御車 工費十一萬來春完成

【大連】滿鐵以滿洲建國後、兩國親善日敦、秩父宮殿下渡滿未幾、我皇駕又繼行東渡、今後往來拜訪、必日頻繁、爲準備御駕旅車計、會準備建造二輛、共一已完成二十餘載、已有破舊之狀、本年以十一萬元之經費、再造特別御車一輛、造法畢集科學之粹、務求美麗而壯觀、現在研究中、將假沙河口工廠建造、約至來年三月告成云、

南杵廠 發生搶案 二曲同時被搶 損失六百餘元

【哈爾濱】二十二日午後八時許、八站南杵廠、一號居住哈爾濱石炭商組合通譯曲星五(三)家、突然闖入滿匪五名內一名指示二名在門外把守、三名在屋內執手鎗威嚇、將曲以下三名綑縛、搜出國幣三十元、金票五十元、現洋五元、其他金屬品約七十圓、共計百五十元、曲星五之鄰家曲明軒係在道外三道街双合義執事、匪等搶完曲星五後、留一名在曲門口張望、一名在曲明軒門口、餘三人循例工作、搜出金票五十五元、國幣三十九圓、令錢一塊、金指環二枚、外套一件、銀鐲等、約值五百圓、臨行後則云謝謝、及至曲星五及曲明軒報告二面街派出所時匪已逃竄無踪、經緯署當夜大張搜查之網、終未捕獲云、

清鄉警察隊 出動剿匪 預定三月完成使命

【哈爾濱】胡匪猖獗、到處擾亂、其最甚者、爲濱江所轄之近幾縣、濱江省警務廳、當局、爲根本掃蕩計、編成清鄉警察隊、於十八日在郊外志士碑前舉行結成式、全隊負肅清全省匪患之重大使命、折竪隊長以下日滿俄各隊員、精神勃勃、第一次於二十二日、開始出動、預定三個月掃盡匪患完成其命使云、

窃賊猖獗中 商民多被騙

【大連】大連署以爲時當陽春、正是窃盜乘時蜂起之際、乃除曉諭市民愼防外、並嚴飭內外屬員、隨地偵捕、雷厲風行中、又有詐欺犯之蠢動、以奇巧之手段、朦騙一般無智商人、市內新起街四十三番地林世美處、於二十三日、忽又被騙、犯人在逃、警署惟恐再有被害者、二十四日通知各警官派出所、戒告商民、各自愼防勿中其計一方限期偵捕云、

刧財未得 被官拘禁

【大連】市內常盤町社會館內投寓中日人眞木博、現無正業、日昨午後十二時頃、通行於市內西通附近、適有日青年磯野氏等 率同友人三名、亦現兇惡之狀、口出威嚇之言、迫索金錢、磯野氏自以衆可敵寡、與之抵抗、共一急往官所報告、未幾警官奔至、當將刧犯逮捕云、

夫妻流落異鄉 投海後旋遇救

【大連】失業商人徐耀先年三十二歲、原籍河北省大名府双親逝世家無恒產、本年二月中、偕妻張氏、謀生赴天津時運不佳所謀不果、月餘前由天津來連、投寓於某客店中、人地兩生、既無親友可賴、且川資已盡、夫妻無奈、惟以典當衣飾、以濟燃眉、日來典無可典、當無可當、終日憂慮、計無所出、二十四日晨徐獨自外出、散步於寺兒溝海岸中、自念前途茫茫、身邊困危、思想之餘、忽盟輕生之念、當即投身於海中、幸被漁夫撞見、援之於岸、未致死亡云、

安東省造林計劃 指定新設三苗圃

【安東】安東省公署、實業廳、向爲綠化運動普遍造林起見、妥擬指定安東省管內各縣、適中地址、設立苗圃三處、提倡造林、此事已宣傳多日、刻已實現、茲聞實業廳已請准實業部、核准經費九萬元、指定在安東寬甸鳳城等三縣、各設苗圃一所、關於苗圃人員、刻正在選派中云、

省城道路網計劃修治 路工局着手籌劃

【錦州】省垣城內、除四街尚稱平坦外、餘之均坎坷不、實與路政交通、有莫大阻窒、且於省會路政觀瞻上之不雅、錦縣縣公署、現爲謀街道平坦化、及免路政之失修、且壯省市觀望計、乃擬製城內道路網計劃修治方策、剋經責令路工事務所、及城內各區公所、着手籌劃進行修治云、

修理城內街道

【開原】縣城市民會、鑒於東街教育、北胡同、街道高低不平、車馬行人、均感不便、現已派工修理、以利交通云、

映皇帝訪日影片

【錦州】今上陛下御訪日、在友邦之東京、京都等都埠、所留之御寫眞、現經製成影片、在滿洲國內各省市縣公映、俾我國民得覽其眞、而益信日滿親善之永固也、茲由本省垣錦州新報社主催、於月之二十一日、午前十時起、至下午六時止計、八小時之久、映演今上陛下訪日之實況、無論滿日人民、均無料入場云、

風流教員誘姦民婦 挨打賠罪狼狽而歸

【錦州】市內北關大長安街胡同、倒座子警察分所、裏院(門牌號數未詳)住戶劉德富係豆油房工人、家有妻室劉郭氏年三十許、樸實婦也、因家道艱窘、伊夫所得勞金、不敷養家之用、故劉郭氏購得紙烟數包、零星出售、雖日獲利無多亦云不無小補、詎料於月之二十日上午十時、來有一青年男子、步入劉郭氏室、舉止輕狂購紙烟三小盒、出國幣一元、除用去外、尚餘洋七角五分、未及找付、該男子笑向劉郭氏言曰、咱兩人有緣乎、婦未及答、該獸慾難禁、手舞足蹈、抱摟劉郭氏、强欲求歡、婦奮怒之下、使盡平生力量、用手指將野男左邊臉部撓破、哭嚷万人進室、急呼求救、同院住戶、前來追詢經過始悉個中情節、婦拉着野男、去到官廳理論、該男子見勢不佳、遂央求同院住戶、原情格外、作爲魯仲連、情願賠罪、經好事人百般向婦問說、網開一面、恕其默行、婦於含冤滿腹中、而勉强許諾、該男向婦深深三揖、恕我一念之差、保全終身名譽子、年二十四歲(姑隱其名)昨市內北關、興隆街住戶白四之慚愧無地、狼狽而歸、據聞係年會在西關德勝廟溜竿小學教員、因行爲不端、於本年三月間、被教局革職、在家賦閒似此風流教員、强姦未遂、挨打賠罪、倒霉已極、眞乃衣冠禽獸耳、

匪賊復有擾境訊

【賓縣】經友軍來賓實行討伐、業將匪賊擊斃無算、餘者潰逃無踪、是以友軍暫行回省休息、孰料昨經第八區報告、殘匪復有竄來境界消息、當局正偵查中、確否容訪再誌、

三縣警察隊 聯合出動

【安東】安、鳳、岫三縣毗連、各鄉區近來匪賊活動異常猖獗、雖經討伐、終未能肅清、近當局計議令安、鳳、岫三縣警察隊一致連聯出動、清剿、以免招擾地方、現各警隊已按步出勤、些許跳梁小醜不難一舉肅清云、

散放防疫傳單

【安東】本埠日警署及地方事務所、近鑒於市內發生流行性腸障炎症、前曾有患者數名、昨日警署勤務亦染斯症逝世、是故警察署及地方事務所對于特別注意、今雙方聯合、設法嚴密防範、使市民注意及之、昨已印有傳單分發於市民知曉云、

道裡道外商務會合併改組

【哈爾濱】次此新費實施國稅營業稅增加、及消費組合種種問題發生以來、道理道外兩商會、經穆李二氏再三陳請未得到圓滿、最近滿洲國頒佈商務會法、及消費組合法、將二商會合併統一、其改組內容與日本商工會議所式相同、爲吉事務官來哈、調查實情、對商兩會之職員、及合併改組、大致亦有準備指導之勢、哈市商務會亦成一元化云、

皇帝訪日電影映放

【吉林】我國皇帝東訪好鄰日本友邦、受貴國之皇帝及朝野商民人等、極其熱烈之歡迎、及我皇帝遊歷友邦名盛及閱軍等等之盛況、電影於廿日已經到吉、在吉映演、二十日在省立民衆教育館、二十一日在青年會吉林商埠吉林劇場、一般商民人等無料如場參觀、以發以發揮日滿親善之眞諦、而俾民衆之認識云、

市役所臨時會議

【旅順】朝日町市役所長、米岡規雄、於四月二十四日下午二時、召集日滿市會議員、同公議會長潘修海氏、開臨時會議、爲提倡慕化賑捐、故救急台灣、受大地動災民、被害受傷者甚多云、

警士自殺

【吉林】近年來東亞之風俗、頗受歐美雲霧之染、自殺之風甚盛、此亦爲不良之現象也、自從中國上海電影明星阮玲玉自殺之後、更提倡了自殺之風瀰漫矣、不幸距離將及萬里之吉垣、近來竟被魔力之侵也、本月內有河南街同昌隆財東兼執事人方建文之自殺、及西大街烟店柜夥因與經理口角、已於前週自殺、又於前夜在吉林西關距離之小白山上、永吉縣鄉二區駐小白山分所中、發現自殺案、警士錢名山年四十餘歲、睡至夜間、突然自醒摘壁上之槍施放二發畢、於迷暈黑室無燈之下、將槍向自身施射二發、當既應聲斃命、同室之趙分所長令左近將錢安置、早報永吉縣警務局、派人檢驗、經昨日吉林地方法院驗明確爲自殺、令其家屬領回葬埋兩週以內吉林省鄉、竟有三起之自殺案件、可見自阮玲玉之自殺、足以倡起東亞之自殺惡風、當局負責者有設法制止之必要云、

黑河省協和會召開 報告全會經過

【黑河】協和會、農業分會長、王精一氏、前由衆推選、赴首都參加全國聯合協議會終了、回黑後、即擬將協議事項、向本會報告、現經協和會、大黑河辦事處主事、宮原敏先生主催、於本月下午六時、二十二日假福有舞臺、召開報告大會、屆時在黑全體會員、一律參加、由王會長報告、在首都參加協議事項、俾各分會遵照、努力將來之工作、閉會後、王會長携由首都來之滑稽之影片、並於同日晚、向出席者演放云、

催各村速完課賦

【海城】縣公署財務局、前曾通飭縣境各村公所、爲以本年五月一日、即屆課賦畝捐加罰之期、仰即轉飭所屬村民對於未完課賦者、速來投納、不得再勢延岩、以免逾期加罰云、

安東稅關捕獲密輸團 起出現洋萬元

【安東】安東省公署、爲統一幣制、整頓金融、前曾廢止現小洋、禁止大洋出口、關於佈告曾三令五申、奈一般奸商從中漁利者、猶大有人者、實干國家公令、昨廿一日稅關人員、本悉鮮人李某、有密輸行爲、乃帶回嚴訊、供認在天增祥糧業商、存有現洋萬元、稅關人員、乃帶同鮮人至該號、當場起獲、一千元之多、該號執事王某聞信早避、僅將賬房先生及一併贓物帶關懲處云、

警廳大張警網

【安東】本埠警察廳茲以我皇陛下將啓鑾歸國、加以四鄉匪時聞、警廳爲防患於未然計乃於昨日起警廳人員、一致總動員、於各要隘添加双岡、並搜查妓館零賣所等處、大張警網、施工作五日云、

考試四次留日生

【安東】省公署教育廳頃奉文教部、訓令內開關於選派留日學生、業已三次、茲又屆第四期、選送之期妥應續辦理、仰即定期考試、以便彙送等因茲閒教育廳奉令後、已分令各縣、選派合格學生、於二十七日前到安、定於二十八日上午在教育廳命題考試定額四名云

是否拍花賊發現 連日失童兩起

【吉林】社會上之科學昌明無舉識乏眼光之輩愈無立足之苦之惡徒不惜挺身而走險境、地欠衣少食者日有所聞不甘其作賊盜、爲窃偷、騙詐橫生、奸謀百出、實使人難於預料也所謂窃孩之拍花賊、爲最可惡痛者、在鄉村中爲多、城市內警察林立、不得其逞、近年來尚無發生、不意近來吉垣北關致和門外、宋姓之小童失踪已經數日、尚未覓得、正在警察帶查找中、北極門外李姓之小童(六歲)、又於廿一日、突然失踪、家中人甚爲憂慮、深疑拍花賊出現、刻正由該管警察及各處派人查找中、是否拍花賊作祟、警察當局、有詳細偵査之必要也、

穀雨植樹節 吉省垣盛況

【吉林】月之廿一日、爲吉林省公署主催籌備多日之植樹節、穀雨節舉行植樹期、亦既我國綠化運動之紀念日、是日上午十時、由李省長率吉林省公署馬秘書官、及三浦總務廳長、趙民政廳長、羅實業廳長張教育廳長代表、河內警務廳長、及各廳科長以上市政籌備處徐處長、吉林警察廳孫廳長永吉縣李縣長、搵倉李倉長、吉林稅務監督冀署長畢借副署長、省城稅捐局翟局長、省城木稅局吉局長、吉司令官代表王參謀長各處處長、吳中將地區司令劉少將教導隊司令及邦滿警所長中野、憲兵隊長、安藤、各省立中等男女學校、及市立各小學校、千餘人集會之下、莊嚴整齊行禮於吉林江南農事試驗場內、由李省長引導下、向植樹場內設國旗國花行最敬禮後、並有演說、次即行植樹工作、各機關人員、各法團首領各學校校長領所屬學生、齊行栽插完畢、在該場大庭前由羅實業廳長、講演綠化運動工作意旨、及綠化植樹之利義、是日狂風大作塵土飛揚渡江頗爲不便、由吉林省公署將渡江植樹人員送渡北岸、是日江南由水上警察局派遣警士、實行警戒、步哨四週、以防未然、

同日五十萬株之樹種、完全分發三十五萬發給各縣鐵路苗圃及農事試驗場栽種、其餘十七萬株、發給各學校各法團或個人領栽、不收分文、以係綠化原旨、晚間在民衆運動場、開催植樹講演會、由教育館員講演員講演、講題、爲提倡植樹原旨、及植樹利義等、並有幻燈植樹照片、同時在該場第一講演、所陳列各種植樹標本在市中遍貼植樹標語、傳單等等宣傳物品、各學校亦各在校中、開植樹講演會、以資深印惱心、而期達全國綠化之惜的、

修理文廟 動工期

【吉林】滿洲國、以王道爲立國之基、尊重孔子、猶爲特別注意、吉林教育廳以吉垣文廟年久失修、多有傾圮滲漏頹壞之處、現已將吉垣文廟重行修建費、早請中央文教部許可預定四千元、吉林教育廳奉令已經擬定補文廟計劃、一俟完畢由下半年度預算內開除、修補工程、已决定本歲完成、開工在端午節以後云、

電公司整頓路燈

【西安】西安縣東方電業有限公司、即電燈公司、以縣城內各街巷均有路燈、此種電燈不但便利夜間行人、而且最能防預宵小、此項燈費係商民各戶均攤、邇來各街巷之路燈燈泡、有被無知之人破壞者、有被宵小窃盜者、尤有日久自行損壞者、一經損壞即有黑暗之弊、該公司因便於公共起見、將城廂各街巷之路燈上面之燈泡、加以整頓、以壞者即時更換、將壞者當時補濟、未壞者重新修理、現在修理已過大半凡經整頓之街巷、夜間明亮異常、洵有益地面云、

竹內廳長莅開

【開原】奉天省公署竹內總務廳長、於本月二十四日、午間由省蒞開視察政治、本邑縣長參事官、及各機關首領名界人士等多人、均赴車站歡迎全城商民住戶、均懸掛國旗、用表歡迎之意云、

體育

吉林新京驛傳馬拉蘇大會

▲日期 五月十九日(星期日)
▲日本人 各都市對抗(一隊十名)
▲滿人 各省市對抗(一隊十名)
▲距離 百二十基羅米、分爲十區
▲出發 吉林省公署前
▲決勝 新京西公園正門前

主辦 新京日日新聞社 盛京時報社
後援 滿洲國陸上競技協會 新京体育聯盟 滿洲馬拉蘇聯盟
賀助 滿洲國民政部 國道局 吉林省公署

趣旨書

夫正當之運動、不僅足以促進體育之發展、蓋於涵養豪爽而强健之國民精神、亦有莫大之裨助、事實至明、無待贅言、再觀今日世界各國、輒藉國際競賽而消弭彼此間之尖銳化外交於無形、是吾人對於運動之重要性、有不可不加以識認者、

當一九一二年、於斯德哥爾母舉行第六次運動大會之時、日人金栗氏、始以『馬拉蘇』爲最初之參加、於此日本始在國際場中佔得一席之地位、後經先輩選手諸君不撓之努力與奮進、自一九二四年第八次運動大會以降、歷有織田、津田、楠、南部、木村、西田相繼爲國爭光、是以今日世人均知日本爲可畏、日本之所以有此超越榮譽者、實又『馬拉蘇』之有以致之、吾人於此、絕未敢爲誇耀之辭也、

抑所謂『馬拉蘇』者、究爲如何?『馬拉蘇』乃人所共知、最須健全體力與彈靭忍耐性之一種長途賽跑是也、故對於忍耐性較爲缺乏之日本國民、確爲精神鍛錬上最爲適當之競賽、一方就我國言之、邦基幅員萬里、在此居住三千萬之民衆、亘四千年幽久之歷史、時與大自然之凜烈寒風相搏鬪、其供有豐富忍耐刻苦之精神者、勢所必然、故吾人確信優秀選手之出現於我國國民之中、又乃意中之事也、基於上述之趣旨敝社等擬以新京吉林間國道綫工爲機會、計劃舉行滿日聯合接力『馬拉蘇』大會、藉期供有不可或離關係之兩盟邦國民體育之發展、與夫健全國民之精神之養成、更以增進兩國國民互相之親睦、望各界大雅、鼎力贊助、俾得達成所期目的、幸甚、

主辦 盛京時報社 新京日日新聞社

新京。吉林驛傳馬拉蘇大會會則

第一章 名稱
第一條 本會定名爲新京、吉林驛傳馬拉蘇大會、
第二章 目的
第二條 本會以講日滿兩國國民體育之向上、並精神之融和爲目的、
第三章 組織
第三條 本會由盛京時報社、新京日日新聞社主辦、而於滿洲國陸上競技協會、新京體育聯盟、滿洲馬拉蘇聯盟後援下成立之、
第四條 職員
本會置左列職員
一、總裁一名、
二、會長一名、
三、副會長二名、
四、顧問若干名、
五、贊助員若干名、
六、委員若干名、
第四章 審判權
第五條 審判由本會推薦之審判員任之、
對於審判長之判定、不得抗議、
第五章 日期及途線
第六條 本會於每年五月中第三星期日舉行、
第七條 本會之馬拉蘇途線、爲以吉林省公署正門爲出發點而以新京西公園正門爲決勝點間之吉林大路、距離百二十粁
第六章 參加
第八條 參加者滿人組以省市爲單位、日人組以都市爲單位
第九條 每組選手人數、定爲十名、備補選手、以二名爲限
第十條 欲參加與賽之各組、須於會期十日前回本會通知該代表選手之姓名、
第七章 優勝及記念品
第十一條 本會與左列之優勝旗及記念品
一、第一名優勝組
滿人組 優勝旗一面、
日人組 優勝旗一面、
個人 獎章一枚、(銀質金字)
二、第二名優勝組
個人 獎章一枚、(銅質銀字)
三、第三名優勝組
個人 獎章一枚、(銅
四、參加者參加章、
五、各段間之高記錄者、記錄章、
第十二條 優勝旗由優勝組註錄入該組之名稱、與徽章於本會之日期、負責保管、而至翌年大會日返還之、但本會認爲必要時、得隨時請求該組返還、
優勝旗於該優勝組保管期間如或遺失毀損時、須負責賠償
第十三條 大會進行中、如發生意外之疾病或其他故障時、主辦者僅負應急處置之責、

附則

一、競走方法
一、以新京吉林間全程百一十粁劃分爲十區、
二、每組以十人編成、每一人擔任一區、不得越限、
三、跑者須於分割線將傳遞物手交於接跑者、不得拋投、不愼落地者、接跑者亦不得檢拾、
四、亘全程須持有傳遞物前進、
五、跑者前進中、因故障不能繼續前進、接跑者應前至該故障地接取傳遞物而接跑原跑者之殘餘、並自己應跑之路程
六、擔任一區至四區間之各選手、須於前一日留宿吉林、
七、十九日上午七時、出發但於是日下午四時選手尚未到第九區出發點時、該組即失去與賽資格、
二、優勝方法
滿洲國人方面、省市對抗、與日本人方面都市對抗、分取定優勝者、授與優勝旗、又第一名至第三名授與賞品、
三、助興
一、非出跑選手、禁止任意伴跑助興、
二、得以自行車摩電自行車等臨同助興、
助興者與他選手接近、而認爲有妨害行爲時、監視職員通知使其注意、
惟經兩次通知而不悛改時、得取消該組之與賽資格、

王正林造成 中國新記錄

【上海通信】長跑名將王正林、二十一日在華光隊與江南隊對抗賽中、以十七分十秒打破五千米中國記錄云、

市面繁盛 新商多開幕

【呼蘭】事變以還、市面頓現蕭條、賴友軍之鎮懾、蕩兇除匪、依然恢復、詎知天不佑恤、繼之一連年大水、偏地汪洋、滕成澤國、農村均稱破產、少衣無食、商家凋蔽情形、不問可知、惟自去冬以來、各商賣項頗佳、聊見起色、近日春暖河開、顧客增多、市街頓覺繁興之至、新商亦相繼開幕交易、如十字街、德聚成、聚盛興等百貨陳列、鼓樂宣天、足見政治之良、有一使之也、

警察隊長易人

【呼蘭】本縣警察隊、自成立後、地方治安、逐漸平靖、對於緝捕盜賊、剿除巨匪、成績頗佳、民衆甚爲欽仰、前任蓋大隊長、不知因何、遽然辭職、遺缺不能久懸、現經縣長、參事官、合議、委任陸春溥充之、陸大隊長、遵期就職、已經視事、該隊長年僅天命、英姿壯麗、老成有爲、對于剿捕、素有經驗、帶兵恩嚴、該隊長任職後、地方治安、更可望有泰山盤石之安云、

馬譯譯飲彈殉職

【撫順】千金寨商場門外、中和街路南、金足方鞋舖、於月之廿一日晚八時三十分鐘、突然闖入匪賊一名、年三十許操魯音、袖出手槍相向、强索五百元不可、四百元亦强其所難、弗克如命、而該號執事、卒將當日賣錢帳捧而問之、共計國幣十三元七角五分、如數奉之、攫入囊去、臨行脅迫司帳魯玉(年二十九歲)送之、走後趕緊馳報該管警所警署、一時警局得訊、下動員令、並通知各所、要路設卡、以期捕弋撫順城警署得報、由翻譯馬生忱氏、率同警士三人、去永安橋下設卡搜查、適與匪遇、互相開鎗、馬翻譯奮不顧身、卒致飲彈捐軀、匪乘隙滚於道側溝下、且射且避、卒竟得脫、二警尾追至葛布街一帶竟不見踪影矣、當局已以電話通知各區警署、注意搜査之、結果能弋獲否、容訪再誌、

國醫會改選會長

【盖平】國醫公會會長李榮孝自被選任會長以來對於盖縣醫學整頓研究、熱心提倡不遺餘力、於今春任期已滿、例應改選以符定章、乃又考訂改選

集團部五月完成

【延吉】間島省公署計劃建設之全省集團部落四十九處、第一期廿一處、亦然次第完成現進行之第二次集團部二十八處、於滿日軍警之保衛各縣當局、正努力募集部落隊民、及其他各種建設事務、距本年之工事、較去年進展迅速、殆完成期約在五月中旬云、

擴大植樹運動

【延吉】滿洲自洲建國庶政維新穀雨令節、定爲植樹節典頃刻間、一片荒郊化爲蔚然林場云、是日、全國一致遵循、本埠植樹節、憲施帝政紀念林、由省署預函各機關、屆時參加、茲於昨二十一日穀雨節、省公署縣公署、及各法團各學校、爰於午前十時、齊至帽兒山舉行造林運動、參加人員三百餘名均持鎬鍬、將苗木實行栽植云、

辦法、適佈全縣醫界同人、於四月二十日、在蓋平城內國醫會址實行大選當經縣署內務局楊局長到場監視、投票結果、李會長仍被連選爲正會長孟憲平爲副會長此外又舉幹事六人計有張運五丁少廉天生堂于化臣劉寶齋欒耀延等現已將會務興革事項整理就緒照常辦公云

追悼佐野大隊長

【營口】鹽務署長孫旭昌、現因所屬新賓縣鹽務緝私隊長佐野豐氏、于日前剿匪殉職、其屍體已運回日本原籍、孫署長特于上星期六午後五時、率同全體日滿職員、赴該員靈前舉行追悼、屆時各界參加弔唁者、頗不乏人、以慰英靈云、

張局長晉省報告

【營口】稅捐局長張經緯、蒞任以來、對于征收各項稅務不遺餘力、茲因某項要公、于昨二十一日晉省面謁稅務監督署長、稟陳一切、並報告征收近況、公畢即行遄返、以重稅收云、

友軍舉行慰靈祭

【拉林】滿洲自建國以來友軍十四聯隊、駐防拉林保護建約拉濱線、而爲勦匪陣亡友軍築十餘名、經前十四聯隊中佐上野、大尉中馬、臨開防時、在拉林東門外建設日墓祭地、訂四月十八日爲紀念日、又幸受拉林站長大越雄之介、及守備隊十一大隊、第一中隊駐拉林站軍曹、的場一雄、該二氏自蒞職以來、知此地有日軍墓、頗加意保護有足見關念深切、實屬令人欽佩不置、今又屆期由大越站長與副站長、以及的場軍曹、事先修理、井然有序、是日由拉林滿鮮各界、及各機關蒞場參與、而之滿方年隊及學校等、約有二千餘名參加、由大越站長及的場軍曹先獻花圈、並讀祭文、而滿方亦有祭文、鼓樂喧天、燃放炸炮、齊集敬禮、頗爲隆重、其時係於午後一點起、至四時閉會、惟此次慰靈祭、辦理極佳參與人數、亦頗踴躍、大抵皆大越站長與副站長、及的場軍曹、與愛護村聯絡、感情融洽由此可知、日滿親善、日臻深厚共存共榮、如一家云、

六道街捕捉盜匪

【哈爾濱】道外正陽署管內近頻出搶案、署內勤務繁委長、詳細考查、以期肅清匪患、於二十日、接到報告、五人組內之匪人一名、(名不宣)在道外太古六道街、據報後指導官、携警刑事隊、十數名、便衣、於午前十一時半、乘瀛車兩輛、捕獲犯人一名、嫌疑二名、得手鎗一支、子彈九粒犯人在車內即述其供詞、警察則繼續出發又捕獲、在馬家溝捕獲二名十七道街一名、最可注意者、共他一名、現在哈市某官廳、居相當地位、亦於晚間加入匪團、現已被捕、一干犯人、正在嚴重審訊中云、

縣城添設交通警

【西安】西安縣城內各街巷道路均建完竣、因礦路關係、自動車竟達十數輛、其他載物拉客之車、較前增加何止十倍每日行人絡繹於途、共重要街道實爲熱鬧、但是街市繁雜、與交通上易生危險、西安縣公署警務局、呈准關縣長後、添練交通警察八名、近已訓練妥協、在大小什街服務、專爲指揮各種車輛及一切行人云、

整頓保甲收欵法

【西安】西安縣境自保甲法實施以來、縣城內成立城廂保一保之中共分爲八個甲、所有人員均按定章支配、需用欵項亦應按章實行、不意城內保甲人員、支銷之花費、不按章程各自擅行收取、按照房間要錢每間每月三四角不等、如中街平康等甲、一次收款即須收六個月的、每一次竟有收至七八百元者、此種事業被縣當局所聞、於月十九日在縣署內、召集一保八甲各人員開會、經警務局長、指導官、當場訓諭、自本日起無保長甲長不准再行派人向民戶收欵、以前各甲所收之欵、趕緊將支出賬交出、加以審核、逐項花銷是否相合所候核辦、以免用以保民者、而意藉擾民云、

巨風屢作旱象將成

【合安】境內、去多無雪、今春迄今、又未降雨、兼巨風屢作、揚塵撲面、如街面之崗樓、村屯之老樹、被風刮倒者時有所見、據農家云、倘再接續大風、不降時雨旱象將成、春麥將難發達、甚稱憂慮云

警務段巡監盡職

【通遼】四洮警務段、於月十八日、有德昌號、北票煤代理之外柜、蔡某拐欵潛逃、被該號執事査覺、除通知其承保事主等外、同關係人報告孫站長、令逕投警務段、經傅良軍巡官、打電話通告各站盤詰、至大林站東、達罕間車內拿獲、解回通遼、經段上巡監、日高繁太郎、審問供認、免濟確數、國幣六百九十五元九角五分、日高巡監、煞費心機、令該號同共保人、挨家取得証明書後、找伊荐主及承保、問明犯人數目、永慶隆悉數賠償、該煤廠立將保條交還、眼同巡監免付、經該段于翻譯、當面了結、毫無一枚小費、各警士職員、作事認眞、對於商民之保障、可謂無微不至、此後交通界之發展、我滿國定能、爲列强之模範云、

調查嫻熟日語者

【磐石】縣公署頃奉吉高法院令、爲奉司法部令、將司法人員熟習日語、或粗通者、一律調査、列表報部云、

陶賴昭票車改點

【陶賴昭】北滿路以三月二十二日、接收以來、票車臨時減價、一律改點、本站以四月十日起、晝十二點、夜二點、全行在本站撮車、夜間票車、南行車二點十四分到、十七分開、北行車二點十四分到、五十分開、晝間南行車、午十二點七分到十三分開、北行車十二點九分到、十一分開、下午南行車、四點二十八分到、三十七分開、下午北行車、六點一分到、十六分開、於昨十七日晝十二點二點夜票車、一律改爲急行車云、

警察署人事異動

【金州】警察署、關於此次人事異動、氏名如左、巡査部長國師氏、任警部補、轉職大連警察署、巡査上村氏升任巡查部長、轉職營口警察署、又巡査鬼澤氏轉勤貔子窩警察署、兼務長山列島無電所之職云、

各地方瑣聞

▲打字員勤勞

【錦州】第五軍管區駐錦地區司令部、打字員赫亞麟、籍隸瀋陽、世家女也、秉性淑善自幼聰穎、由奉天女中畢業後感覺必須具有專門學識、方能服務國家、自食其力、求眞自由、眞平等之女中巾幗、是以考入奉天打字專門學校、攻苦力學、榜列魁首、出校後、當蒙選派本部打字員、到差以來、矢愼矢勤、無時或懈、以各處上呈下行之公文、異常繁冗、綜合在該打字員、一人專辦、旣無錯誤、復又迅速、洵爲女職員中巨擘、亦司令官用人得法云、

▲發現一路倒

【通化】東塲壕外、牲畜市場處、於十六日、發現路斃男屍一具、狀極狼狽、年約四旬餘據有認識者云、該人姓張、生前係厨工手藝、因嗜好白面、致羅腫症、毒發而死、業經檢察廳勘驗、確係病毒而亡者、令地方將屍掩埋云、

▲聘到男女伶

【大連】西崗同樂舞台、以爲時當陽春、正是市民及時行樂之際、乃應乎一般之需求、各處邀聘名角、以爲市民公畢之滑遣、藉放連演劇界之彩光前聘名角馬萬春登台開演以來頗博觀衆之彩聲、今又由新京邀到著名坤伶吳慧零、二十二日夜、與馬君同演於該台、眞是錦上添花、必更有一番之可觀云、

推定教育編輯員

【西安】奉天省教育會西安縣分會、前准總會來函、每縣分會推舉人員一名、爲奉天省總教育會之名譽編輯員、對總教育會發行刊物、各縣應寄稿件即爲名譽編輯員擔任、所寄稿件尙有酬勞金、西安縣教育分會、已推定會員金長寶、爲省教育會名譽編輯員、並擔任西安分會與總會之刊物稿件云

娘娘廟會期將屆

【海城】滿洲國協和會、海城縣聯合分會、現以本年舊曆三月十八日、爲湯崗子娘娘廟會、變更會日之期、特發起募捐、已略誌本報、而該會會長及各常務員等、因負宣德達情之責任、擬藉此廟會機會、前往施行宣傳工作、以資使民衆了解滿洲國、王道政治之眞諦、及協和會之意義云、

雜貨商爲幌爭執

【通遼】邑內近日各商林立唯上雜貨舖、二十三家、由十九家、蓋印請會、有慶豐恒經理、劉俊山、設有支號、慶豐西、和謙益堂之舊址、重整門面、扯旗懸匾、有通天鮮麗紅布幌、並開幕時大書減價之招牌、同業者、爲恐影響、請會要求取銷大幌、以免有碍交通衍照市政之先例、善有順、王鳳洲、主張節儉、須掛銅木牌作標幌、互相爭議、次經蕭慶齊、楊纘武、兩會長平議、謀衆商之幸福、由多數而解決、終末收效、最後屏棄劉牛兩人開導衆商、謂應豐西、乃新張初設、大家均希諒解苦衷、可否規定、一律取銷頭號怪幌、以免驚軍、我商家自行議決備案、免官府取締、衆商紛議、因是日大風、記者回寓、究意如何辦理、容訪再誌、

自衛團董更易

【西豐】城廂保甲自衛團一隊、團董趙玉珠、二隊團董宋鴻勳、被撤後、遺缺關係重要、未便虛懸、當經縣委孟錫山、爲第一隊團董姚玉霖爲第二隊團董、兩新團董奉委後、即日履新服務云、

▲鄧主任榮轉

【烏拉街】硝礦分卡主任鄧廣心、充當官差數年、自滿洲國成立入財政機關硝礦局、担任烏拉街分卡主任、對於硝礦之事、經驗宏富、品行端方、忠厚老成、日語通達、對於烏拉街之農商民、無不親善、昨十九日奉硝礦總局令、調陞新京總局總務科庶務股股長、於昨日烏拉街各法團首領、以及紳商人等、齊至南大街吉藍瀛車公司門首歡送、於烏拉街硝礦分卡主任一席、事務甚重、不便久懸、特由吉林硝礦分局派來代理云、

調查燒當兩商

【西豐】縣當局、現以近以現洋與食糧、價格暴漲、亟應設法維持、在燒鍋爲消耗糧石之營業、當商爲流通金融之場合與社會民生關係、至爲密切、縣長谷子振、本乎顧慮民食及經濟起見、特對於燒當兩商、詳密調査云、

郜家店鎭大火警

【西豐】縣六區、郜家店鎭於月之十七日午後、發生大火警、焚燬房屋七十餘間、計二十多戶、損失約在萬餘元、惟當時秩序、幸賴警察署全體出動、張署長帶隊督飭撲救、兼警衛、外勤署員傅致和、內勤署員石錦勳、分班帶隊四衛梭巡、嚴佈警網、極稱周密云、

嚴禁擅捕無辜

【西豐】縣警局、奉省警廳令、略謂査各縣警局長、及保甲自衛團等、往往於出勤時、擅自捕拿無辜、藉資圖功、長此以往、殊碍地方、是以重申前令、飭各縣警務局、轉知各分所、俟後嚴禁擅捕無辜、倘有故違者決懲不貸云、

嚴厲檢查衛生

【錦州】城內警察署、爲確保人民之健康、乃於本年春季之清潔掃除、而加以嚴厲之檢査、惟第一次檢査結果、尙稱良好、詎第二次檢査、因嚴屬施行結果、全市約計、三分之一五、均爲不及格者、除嚴令請掃外、迨至第三次再有不淸潔者、即嚴處懲罰云、

衛生車搬運忙碌

【錦州】市內現正當、施行全市、淸潔大掃除之際、故以各商民戶、所有掃除之塵芥、寄傾倒於各該附近衛生車廠、所值放之塵芥箱、而負拉運塵垢責之衛生車、近對拉運工作呈非常忙碌、車夫及裝卸車夫均感無暇云、

縣警局考取長警

【錦州】錦縣警務局長、胡承籙氏、到差以來刷新警政不遺餘力、對於錄用警士、尤爲特別愼重、茲以各分所警士良莠不齊、確實淘汰、擇優留用共餘缺額、於月之二十二日上午十時、在局內考取錄用投考者、頗不乏人、資格限高小畢業、或具有同等學力者、將來揭曉、名落孫山外者、當應敗興而返云、

▲召協和會議

【海城】滿洲國協和會、海城縣聯合分會長張芝山、趙庚南、當於今二十二日、特通知各常務員、茲訂於二十三日、午後四時、在會內、召集會議爲討論關於會務進行事項云、

▲風火兩來臨

【龍王廟】近日春風大着、而飛沙走石、甚至懸空之狀、有早起夕止、有晚間大起、時息時間無定、於昨(二十一)日晚風息後、有本埠西北方、岫岩縣四分署管內、西上坡地方、於九時許忽而惡火大着、燒毀民戶十餘家、共計草房四十餘間、草垛食糧、亦化勿有、並燒死驢二頭、猪數頭、傷人一名、面部略傷不至損命、該火係何、容訪必誌云、

東來好綁票未果

【海城】近據確訊、匪首東來好、率黨羽十餘名、當於二十日、午後十一時許、由縣境七區、刺梅花泡地方、竄至芦蘆頭子地方、當闖進村董齊文举家、綁去長崗子住民高福臣高柏泉、王振舉、高伯年、等四名(因在齊村董家算會賬)遂帶票而逃、及行抵村西二里許、即被新立屯、自衛團隊長韓寶航、得訊率團丁二十餘名趕至即與匪相遇接仗、約歷片刻、匪勢不支、遂即棄票而逃、向盤山界竄去、而自衛團已將人票四名、安全救回云、

朱校長熱心學務

【乾安】縣立東關兩級小學校校長朱曼麟、英年博物、學品兼優、担任斯校職務、六載有餘、力展所學、不遺餘力、對於敎授精極研究、矢勤矢愼必美必善、復恐貽誤青年子弟特聘敎育名流、充當敎員、循循善誘、訓管盡心、各生普霑化雨、因此校風純樸、成績佳良、開校以來學生增加一倍學室無有隙地、經費困難、現已擬辦中、校中秩序整齊、衞生之研究、精神振作、足見校長敎員等熱心敎管云、

商會攤消防經費

【錦州】錦州市商會、現以城廂消防組、成立三月之久、而每月所需之經費、向由商會墊辦、茲商會、現爲急於歸墊計、乃於月之十九日、通告全市各商號、令將每月、所應攤之欵、務須速爲繳送、而其攤法、係按資本千元、攤一元、全市內應共攤四百餘元云、

佈告禁種罌粟區

【錦州】錦州鴉片專署、及錦縣縣公署、月之十八日、衛出示佈告、謂按康德二年度之滿洲國播種罌粟區、除熱河興安省外、概均禁止種植、而錦州省內錦縣、義縣、黑山、北鎮、興城、綏中、錦西、盤山等八縣、均爲禁種之區域、故經佈告週知、在禁種之區內、如有私種者、及經查出者、即已嚴加懲辦等云、

▲撤防火傳單

【通化】縣公署近特印、防火傳單及標語等若干、滿市張貼、俾各商民、愼於火警、照將傳單文抄下、爲傳知事、照得春風浩大、諸物乾燥、稍不謹愼、最宜發生火警、凡屬官民、宜加防範、方爲正辦、本縣城後、去年春季、發生火警損失房屋、不下二十餘萬元、被災人民、貧斃景像、殊爲可憫、本年春初、柳河縣城、突起大火、燒去全城、三分之二一般人民、素稱富有、頃刻之間、變爲貧民、桓仁縣市、又於日前、起火一塲、幸而風小捕救出力、結果、燃燒三十五家、房屋五十餘間、聞之可怕嗣後務宜安加預防、均應於門首、各設水桶、時時洒街防火而伸於未然、其各知照此傳云云、

慈善會開全體會

【錦州】市內南門外、太平慈善會、月之十八日下午一時許、由該會陳會長到會、召集全體職會員開會、討論會務進行之方策、茲將會議、表決事項如左、
一、整頓會務、進行之事項、
一、發放新製之、徽章事項、
一、催收本年各員、應納之會費事項、
一、恢復掩埋隊之工作事項、
一、散訂會職員之門牌事項告斯會至下午三時許、即行宣、閉會云、

櫻花遊園會

【旅順】新市街北山汪大正公園、週遠栽培櫻花機數千株時値春景天氣淸和、櫻花盛開之際、於四月二十一日、是星期日、有旅大連日滿紳商、携老扶幼、紅男綠女、入園參觀櫻花者、一萬餘人之多、門前車馬水龍、擁擠絡繹之途、故夜晚園景櫻花、電燈紅光相迎繁燭輝煌、頗極一時之盛餘興也云、

警署捕拿嗎啡犯

【龍王廟】本埠西北方岫岩縣四分署、紅旗溝地方、警察四分署長張永寬氏、近因屬內鄉村、遂日發生丟柴失米事故乃銀針秀士等之所爲也、該署長有鑒及此、甚爲鄉民担憂、遂於昨二十一日派警士等、四出搜査捕拿、現已捕獲多數嗎啡犯、拘押署所、一般秀士、不難剷除矣云、

請縣派人徵田賦

【龍王廟】本埠西北八里許岫岩縣紅旗溝地方、警察四分署署長張永寬氏、久歷警界、學識淵博、經驗宏富、自蒞任以來、民瘼關心、該署長前因赴縣城之官道、時者有匪劫掠實碍農民赴縣完納田賦、該署長有見及此、遂力請上峯派員駐署、以便農民兌納田賦、現蒙准照、派員來溝徵收矣、

海老澤參事蒞龍

【龍王廟】本上治鳳城縣公署、參事官海老澤氏、近爲視察屬下各地方、農民耕種水田情況、於十七日偕同山本主事及高秘書長等、乘自働車蒞龍

縣禁止私種水田

【龍王廟】鳳城縣公署、縣長董械甚氏、近因春耕在即、農民急在着手之際、有一般非徒、竟敢迫種水田、該縣長有鑒及此、深恐農民悞耕、遂於十五日、佈告週知、嗣後無論日滿鮮人、欲耕水田時、須呈請農事輔導會准照、始充開闢稼種、倘敢抗違、實必處罰不貸云、

▲警署長互調

【柳河】縣城警察署長祥富泰、於月之十五日、奉命調爲柳屬第四區三源浦、警察署長與該原任署長白景陞互調、該兩署長業先後接鈐視事、刻正分謁各機關及士紳云、

縣署奉令改校名

【瞻榆】本縣公署前奉文敎部令、謂全國各地學校之名稱殊與現制不適、亟應改正、以便考核、而符規定等因、本縣奉令後、當通令各學校、一律改稱、聞縣城內第一小學校、改爲縣立官署街兩級小學校、改爲縣立第二小學校、改爲縣立保安鎭兩級小學校、第三小學校、改爲縣立西什街兩級小學校云

縣署設日語學班

【瞻榆】本縣屬官長谷川袈吉、爲貫輸在職人員日語知識起見、特於上月初在署內、成立日語學班、每日講授一小時、由下午五點至六點、各職員及各校敎職員學生等、入學者甚爲踴躍、現達五十餘人、由該署文書股長、裴吉遂日講授云、

司令官校閱防軍

【茂林站】新京地區司令官文炳氏、於二十一日下午一時裝乘八四一次列車抵茂、駐防十七團汪代團長率部屬官兵、暨本鎭各機關法團首領等、咸蒞車站歡迎、該司令官下榻於十七團本部、乃向全體官兵訓話、繼而檢閱騎兵三連及機關槍連、結果成績均極優良云、

張福安堡匪警

【遼中】本邑十區管界、張福安堡、住戶關振山、賣布爲生、于十九日晚十二句鐘、有胡匪四名、八音手槍二支手持木棒二名、闖入室內、逼索財物、翻箱倒柜、搶去大布十餘疋國幣五十餘元、搶畢、將事主帶至村北、綁在樹上、匪人逃走、天明農人入地、將該繩結放、臨時報警、匪人遠揚無踪、容訪再誌云、

召集各村長會議

【海城】縣境三區、上八里河子警察署長尙久純、協同三區農會長李興岐、當於十九日午後一時、在署內、特召集所屬境內各村長等會議、爲討論關於各村行政、一切興革進行事項云、

兵匪激戰曾家堡

【海城】縣境二區、英落山附村曾家堡子、住戶曾賀年家(充任敎員)當於十七日、晚六時許、突來步匪七名、各持槍枝、身着便服、當將曾某綁去即脅向爬坎子一帶逃竄、及三角山自衛團隊長任德昌、得訊立即率屬出發、前往追緝、當與匪人接仗、約歷一小時之久匪勢不支紛紛四散、而人票曾賀年、已被擊下、但因被匪擊傷甚重、登時斃命、聞自衛團現仍尾跟追緝云、

修倉庫六月竣工

【哈爾濱】站於接收後關於旅客及郵便、當局力謀萬全、或設備不完全、人員不足、而旅客日益增加、站長苦心考査改善站內之一切、即現在站郵之倉庫、狹小、所到貨物、及內便日益增加、今後有大倉庫建築之必要、在六月中即可竣工、在北鐵時代、關於貨物之輸送、非常綏慢、即由新京向哈市、亦須幾多時間、現京濱線、因貨車之足、故將野菜魚類及行李、一同輸送、於八月間、大連哈市、直接通車、可消除此種困難云、

教育會召幹事會

【海城】敎育會長李尙林孔繁恕、茲訂於二十三日、午後二時、在會內、召集各幹事等會議、爲討論關於整頓敎育之一切進行事項云、

雷燈廠更換新燈

【海城】縣警察大隊長韓德生、前曾協同飯田指導官、率隊兵四十餘名、由城出發、爲前往縣境八區臘鱉堡一帶、施行警備工作、現已公畢、及於二十一日、午後一時許、即由八區境、率屬旋城云、

縣署投標賣贓馬

【磐石】本署前以各警隊與匪接仗、陣獲贓馬十一匹、迭經佈告、仰各失主、來署認領在案、逾期多日、並無人承領承依法投標拍賣、以憑歸墊草料費、如有價買此項馬匹者來署投標云、

道院設西醫診療

【洮南】世界紅卍字會道院舊有中醫施治病症、分文不取前奉老祖壇、訓添設西醫治療所、經統掌劉兆性施助大洋百元、以置辦藥品已於夏歷三月十五日開辦、按日治病者踵躍而來矣、

大街上匪人搶刦

【洮南】興隆街惠濟當、四月二十日上午十時許、派柜夥王雲才、持中央銀行支票二千元、至行領欵取出後、即用布包包之、携欵返柜、不料有匪人動心、欲搶、隨王之後邊、見街上行人甚多、不便下手、行至啓文書局門前、行人較少、匪人即掏出手搶、王某見勢不佳、即開步走、匪即開槍射擊正中王某腿部、王某仍走之不止、逃至啓文書局屋內、欵項絲毫未失、匪見勢不好、即向北胡同竄走云、

周隊長生榮死哀

【樺甸】警察騎中隊第二分隊長周舉明、天性篤樸、因未懷操樊噲之業、遂於數年前投入行伍、由兵而官、竟升現職詎料於月之十日、在大營西剿匪、身中流彈陣亡、殊堪惆悵、朱文紱縣長除按章升級請恤、併開會追悼外、李局長于大隊長、領事館、大同殖棠會、又各賜唁儀、或百餘元、或三五十元、或三五元不等、以資觀感、如周某者可謂生榮死哀云

稅務調查班蒞樺

【樺甸】吉林稅務監督署、爲調査各局稅務行政等狀況、業於上月廿日、派日滿職員四人、至樺甸調査一切稅務之實施、井指導新改正敏捷之手緒乃於局部調査完善、無私無弊後、復躬臨各商號、實施調査納稅之簿據、均無遺憾、當據來委唐股長對人云、樺局成績良好、可謂全省之模範、即局長石鐵山氏、又廉潔好名、辦事認眞、洵不愧爲良吏云、

趙團長赴日觀光

【樺甸】混成第九旅步十二團團長趙潤亭、上月奉命、率帶全團官兵大討伐、以靜匪氛但討伐未終、遂奉陸軍部令、令趙氏赴日本觀光、以廣見聞趙氏奉命之下、遂將官兵帶還旅於次晨、孑身赴新京、稟辭再赴日本、至團長職務、委任第一營營長張介舫代理云、

劉保長勦匪凱旋

【瞻榆】本縣第一區保長劉玉亭、於前日率團總韓成國長吳廣淸、團員十餘名出發剿匪行至二區代實金窰地方、査知匪人在此窰內、當即率隊攻擊、匪亦在窰內對擊、互戰約有七時許、匪勢不支、乃乘日落之際、將東廂房焚着、風煙潛逃、劉保長率隊尾擊、躬先士卒、奮不顧身、當將匪首滿天紅擊斃、餘匪四散、結果得獲十普手音槍一支、六輪槍一支、馬四匹、鞍子一盤、耳綴一枚、已於昨九日返城、呈報公署云、

發放恩賜藥品

【盤山】縣公署、前由憲上發到恩賜各種藥品、普救民衆現已令各區村公所、前來領取拜領藥包 封面、井印有文云、『普救全民衆、濟世賴仁慈、蒼天施雨露、生我是皇恩』可見皇恩蕩蕩、無微不至云、

往各村施種牛痘

【盤山】縣公署、前奉到大宗牛痘苗、以便施種、而免天花流行、當由警務局派醫官郭陰亭、率領警士、乘瀛車遍往各村村公所、切實施種不許取受分文、一般貧窮男女嬰兒、得脫天花之危險云、

飭報村民自衛團

【開原】縣公署案奉省令、略謂各縣鄉村新成立之自衛團額數究有若干、有明瞭之必要令仰各縣、詳細調査具報、以備考核等云、

召開縣政會議

【梨樹】縣長曲獻廷氏、爲整頓地方行政起見、於本月十八日、召集各區辦事員、警察署長、及各商農會長、科局長等、在縣開地方行政會議、討論進辦法、聞議決各案、共行十項、茲將議案宣報、照錄於下、(一)責成各區辦事員、認眞辦理施粥、以救貧民(二)飭各村民、由金融合作社借欵維持春耕、(三)補修路道橋梁(四)補栽縣道樹株、(五)提倡各村一律植樹、以期振興林業(六)繳淸民稅辦法(七)入手辦理夏防(八)整頓各區村校(九)禁種高禾(十)防災救金辦法云

警務人事更動誌

【九台】本縣警務局長關浩然氏、爲期警政向上計、應福人事之調選、希冀人地相宜、爲政在人之古訓、是於本月十五日、明令發表、局內保安察股長、調警務股一等科員、遺席由陳警務股長調任、以第一署李署長調任局內警務股長、一署遺席、以局內警務股楊科員調陞云、

會議修葺土圍子

【桓仁】縣城土圍、修築經年、受風雨侵蝕、不敷所用、時値春盡夏來之際、青紗障起之時、胡匪乘隙滋擾、恐生事故、縣當局有鑒及此、遂招集地方會議、討論補修辦法、議決由閤內各住戶、每戶出人一名、担負修理、現已着手動工諒不日即可修理竣事、跳梁小醜、當無隙可乘、農商亦可高枕無憂矣、

修葺各門衛兵室

【朝陽鎭】本鎭商務會會長劉夢九、村長胡萬林二氏、近見於各門、向有小土房一間、是以往來者、實與觀瞻不雅、日昨擬定、竟將土房拆毀、完全重換磚瓦房、各門三間、現正籌備材料、不日即可動工云、

孔學會設經學費

【本溪】縣邑孔學會奉總會令、成立經學校一所、以資闡明經術、發揮聖教、及培植經學人材爲宗旨、特請通經宿儒德高望重之士、充任講師、校址在民衆教育舘院內、現已佈招生、聞報名者、極爲踴躍

一日兩火警

【鐵嶺】穀雨日當日天氣、竟大風揚塵狂吼不止、當此日竟有兩火警、幸捕救及時、未成巨災、可謂不幸中之幸、一起係由下午四時後、西關附屬地、一起係東門內胡仙堂以南之林稭垜、於夜八時後起火、延燒草房三間、亦經消防隊之趕救而息云、

居間疏通

本欄投稿準具眞名然必須另具眞實姓名住址加蓋名章否則無論事實如何概不揭載

質問之部

北市場商會會長鈞鑒北市場商務分會安主任此次爲自身納妾由該會會丁二人手持賬薄在北市場及皇寺大街凡該會所轄地域各商舖中無論大小營業攤派禮錢由一元至五元不等(以其資本大小而定)此種行爲在交際上固爲慣例然素日與安主任不認識而無一之緣者甚多今竟被勸捐禮洋若干實較心中不平務請備僉撤等徵情派員一査並請答覆眞相或屬會丁藉端斂財也北市場商家一份子

經濟與產業

東亞興業國民政府間 將成立對華借欵

【東京二十四日】東亞興業內田專務之爲該社南潯鐵道借欵一千萬元整理起見、過叔渡華交涉國民政府鐵道部、今次大體完了假簽字矣、

一、原金一千萬元延滯利子八百萬元爲債務總額、

二、原金一千萬元之利子年六分七厘五毛低下六分俱與利子二十四年間內償還全額矣、

三、鐵道收入之交附不足之時以其他財源爲充當矣、

再說內田二十七日爲回京豫定、該借欵資金存欵部七百五十萬圓、東亞興業百萬圓、求政府及債權銀行之承認以爲正式決定矣

關平漢鐵路公債 橫濱正金銀行當局說

【東京二十四日】關于平漢鐵路公債之原利償却協定成立說正金銀行當局說、雖未接公電、倘成立是爲忻快事、該公債之殘存額爲原本九百三十四萬圓及十三年間之利子約四百萬圓、而附延滯利子金額更加增加、該公債係中國公債中日本最初爲公募公債、正屬歷史的公債、現在一般民間爲所有、正金銀行元停頓利子支辦、每年一月實行元本六十六萬圓之抽籤償還、今次成立交涉、得原利之償還依抽籤順序、對一般債權者支附於一般債權者矣、

在華日本紡績工場 上海及青島之現勢一覽

依據在華日本紡績同業會之調查發表、一九三四年末現在之在華日本紡績工場一覽如左、則比一九三三年末工場數之增加、雖不過一工場、股本增加千九百六十二萬圓、減少一千萬兩弗銀不變、錘數倫五九、六四八錘、糜爾一、六八〇錘、撚系錘數三六六錘、其他織機台數之增加、四四五〇台、華人職工數男工一、(四四九人)女工三、一九〇人計(四、六三九人)、原棉消費量四二九、七六六擔、生產額綿絲四二、〇九六俵、綿布一、八三五、八四三反反於華商紡之凋落、設備生產比前歲遂大發展、該原因基於日人紡之能率增進與經營合理化、克服不況矣、

▲上海工場

▲大康紗廠(立馬、瑞馬大寶) 設立 一九二一年四月 股本 五千二百萬圓 錘數 九八一一二錘 撚系錘數 二四、八〇〇錘 生產能力棉系 五九四〇、八? (工場一)

▲同興紗廠(陽鵝獵人) 設立 一九二〇年五月 股本 一千五百萬圓 錘數 九八、〇〇〇錘 撚絲錘數 二八、一六〇錘 生產能力棉絲一五七〇〇俵 綿布 八九二、七九五錘 織機 一四一二架(工場二)

▲公大公司(寶光飛魚玉双魚) 設立 一九二〇年八月 股本 一千五百萬圓 錘數 九二三四錘 撚絲錘數 二三、八八〇錘 生產能力 二、三六八台 綿絲 七〇〇〇俵 綿布 一、三八〇、〇〇〇反(工場二)

▲內外綿紗廠(採球水月) 設立 一九一一年十月 股本 三千三百萬圓 錘數 三〇三、五七六錘 撚絲錘數 一一二、八八〇錘 生產能力織機數三、七九三架綿絲五〇、二三五俵綿布三七三四三三八反(工塲數九)

▲日華紗廠(藍鳳、丹鳳、藍鳳吉祥、雲鵬) 設立 一九三二年七月 股本 一千一百萬圓 錘數 二五八、二〇八錘 撚絲錘數 四七六〇〇錘 生產能力 織機數五〇二架 綿絲九五八一八俵綿布三七六八〇〇反(工場八)

▲上海紡織有限公司(日光旭三元寶) 設立 一九二〇年七月 股本 一千二百萬元 錘數 二〇六三六〇錘 撚絲錘數 一二六〇九四架 生產能力 織機數三一六二架、綿絲四三、一三三六綿布、二、一九〇八九〇反(生產能力六)

▲東華紗廠(鴻禧大鴻) 設立 一九二〇年四月 股本 二百四十萬圓 錘數 四三一二〇錘 生產能力 綿絲二九二四〇俵、(工均二)

▲豐田紗廠(豐年跳美人跳童) 設立 一九二一年十月 股本 一千萬兩 錘數 一〇二五〇八錘 撚絲錘數 六四〇〇錘 生產能力 織機台數一三八八架 綿絲二九、二四〇俵 綿布 一二二六〇一〇反、(工場二)

▲裕豐紗廠(仙桃設頭双軍人) 設立 一九二一九年五月 股本 五千萬圓 錘數 一三〇二八〇錘 撚絲錘數 一六、一九二錘 生產能力 綿絲五一、六八七俵綿布六三三、〇六一反(工場一)

共計 工場數(三十三) 股本 圓價(一億三千四十萬元)兩價(一千萬元)元價(一千二百萬元) 工人數 四萬八千三百三十九人 男工 一〇四八二人 女工 三七八五七人

松花江航運 貨物總數量

【新京】隨於本年松花江解氷已開始一部航行、依據航業聯合會調查、去歲出貨狀態輸送貨物總數量達八八萬噸、向哈爾濱方面六五萬噸、中特產物三十五萬噸、木材煤炭其他三十萬噸、哈爾濱發二十三萬噸該利益金二千百萬圓七分配付本歲三月份之下流特產存貨二十萬噸比前年約十五萬噸、播種面積比前年二成減等於總輸送量比於前年不負二成減少、結局爲七十萬噸矣、

西海口之利權 將爲壺蘆島所奪 年計一萬五千餘元之譜

【錦州】縣內唯一之水碼頭西海口、本年開海來、鎮街商業、尚爲不惡、現經該鎮來人云、現據海街商業一部觀、而其營業頗佳、現漸活躍、然亦有利權一部之外溢、因壺蘆島運輸之便利、致其利權、將爲所奪、年計約一萬五千餘元之譜云、

國民政府關稅改訂 必然不免惡影響

國民政府中最主要關稅收入之約八〇%輸出入稅之收入額(自本歲一月至二月)總額達約四千三百八十萬元比去年同期收入減收約六百十萬元三月之輸出入稅收入亦減收傾向爲顯著、故抵押關稅收入之內外債之信用、影響更大、又近放賞之二十四年金融公債亦有惡影響、財政部當局以關稅收入減少爲最秘、現密考究對策、今次之關稅減收之補塡、鑑去歲輸入稅率改訂後減收之例、今年之關稅稅率改訂後豫想昨年以上之惡影響、

表現於郵便物的 國都新京之膨漲 一日承辦數達三萬六千件

【新京】據新京中央郵便局最近之調查云、於該局所辦理之普通郵便物、一日平均承辦達三萬六千件、遞送達二萬九千件、於此方面、國都亦稱膨漲之勢、然特殊辦者滙兌貯金等之於最近三個年增加之趨勢如左、

▲排號及價格表記通常郵便物

	承辦	遞送
昭和九年	一九六、〇八一	一三二、九九九
八年	一三三、九四六	一七五、一七一
七年	六六、八八七	九八、三五〇
六年	三七、五七五	四四、五九五

▲小包郵便物

	承辦	遞送
昭和九年	五三、七九四	二五九、八〇二
八年	三四、八二五	四六五、六四九
七年	一九、七九一	六六一、六七二
六年	一二、二六六	一四一、一一〇

▲航空郵便物 ▲通常

	承辦	遞寄
昭和九年	四七、九一三	四三、八三三
八年	二〇、六二一	一〇七、四三九
七年	六、七七四	五、八四四
六年	一三一	八四

▲小包

昭和九年	二一三	一、四六三
八年	一五九	二、五五四
七年	一八	二、一九二
六年	一	二

▲郵便滙兌 ▲發出 錢數 金額(元)

奉天郵政管理局 附設貯金課

奉天郵政管理局附設郵便貯金課、康德二年五月三十日迄之二個年爲試驗取扱期、計該成績之發達、終了期間一個月既往之成績爲良好、自六月開始正式取扱矣、

昭和九年	一三八、四九五	五、〇〇六、〇五七
八年	一一七、五六三	四、〇二三、二五七
七年	一〇五、〇五六	三、五六九、九九一
六年	二二、三八〇	九二一、〇六一

▲交納

昭和九年	四三、二二〇	一、八九一、六三一
八年	三二、二三〇	一、六八七、七一六
七年	二八、八八二	一、〇七六、二七一
六年	一一、四三四	二八三、〇三七

▲郵便貯金

▲存欵

	錢數	金額(元)
九年	一二〇、〇八二	三、〇八六、八六四
八年	七二、九九五	二、一七五、六二九
七年	七二、七六一	一、九八一、一一六
六年	五四、四二九	七九一、二五一

▲發還

九年	四四、五〇四	二、四八八、三一一
八年	二九、七六九	一、七二六、二九六
七年	二七、三二七	一、四二七、一七四
六年	九、九七五	五二四、六四九

▲簡易保險(成人保險)

	契約件數	金額(元)
九年	三三、〇二二	四、八七七、〇八八
八年	一七、二〇二	三、七二二、四〇六
七年	一二、五二三	二、六三二、五三三
六年	九、二三〇	一、九四八、二三七

由滿洲國 銀密輸出 達六百萬圓

康德自元年八月至本歲三月之期間內由滿洲國密輸出之銀達約六百萬圓、該趨勢對於滿洲國財界影響不少、決嚴戒、按該密輸之主要地安東(九成)圖們一成密輸者主爲鮮人矣、別由山海關流入國內之份有三百萬圓故流出額爲每月三百圓

美孚油公司 廢止奉天支社 各國煤油店均縮少

在奉外國煤油業者滿洲國政府煤油專賣實施後、靜觀情勢之美孚油公司、美政府數次之抗議亦被一蹴、茲決定廢止奉天支店、現奉天副支配人開始協議、來月初旬回奉後爲正式回國、再說美孚油公司隨於奉天支店撤回、縮少業務、通大連支店以計對滿洲國原油放賣、其他外國煤油商亦倣、美孚油會社之回國均計業務縮少及回國堪注目今後之動向、

交易所景氣良好 理事長由實業部推薦

【哈埠】本年度、特產價提高、及國幣之上場哈市交易所本期成績、較之前期轉好、茲將收入績費如左、(單位國幣)

大豆手續費	九二、一五七
小麥手續費	七三、五八一
豆餅手續費	一六二
國幣手續費	八、〇四〇
計	一七三、九四〇

較之前期所得利金巨量增加該所於五月十五日召集股東會議、在道裡日滿俱樂部、討論關於逝去理事長、陳式鋼繼任金、及後任理事長問題、上述所得之純益金、前期按六分分配、此次因增加二分、決定按八分分配、關於理事長一席、雖經各方面推薦二三名、結果由滿洲國實業部推薦某滿人繼任云、

滿洲各稅關 免稅範圍

對一般旅行者

滿洲國各稅關鑑旅行者之激增、對于旅行者通關弁法爲最重要、稅關當局之意見大體携帶品之通關手續應於職業計免稅、大體之免稅限度標準如左記矣、

	滿洲朝鮮	滿洲日本
砂糖類	一〇斤	一〇斤
俄國飴	四斤	六斤
菓子類	八斤	一〇斤
洋酒	二本	三本
燒酒	五合	一升
干葡萄	五封度	八封度
粉條	八斤	十斤
絹紬	一疋	二疋
糯子	一五尺	二〇尺
絹布類	一疋	二疋
實石毛布	十圓	二十圓
煙草	百本	五十本

朝鮮銀行 復活副總裁

【京城】關朝鮮銀行副總裁任命說之東京電報、加藤鮮銀總裁說鮮銀副總裁之任命、原依據大藏省之任命 雖未接情報、已鮮認該任命之必要、朝鮮銀行副總裁制往年整理廢止到於今日、於滿洲事變後鑑鮮銀之重要性、該制度之復活爲必然過程、倘實現第三代目副總裁任用首席理事松原氏後任理事起用河口本店支配人矣、

宋子文就任 中銀董事長

【上海廿四日發】中國民衆方面不安前財政部長宋子文就任中國銀行董事長以來該行之前途堪憂慮、當有提取存欵、由中央、中國交通之銀行合併有通貨膨脹等不安之感、時當美國高價收買銀、在上海之通貨不安更加濃厚、上海財界對中國有更向悲觀之狀態、

日本洋紗工業會 鮮滿視察團

日本羊毛工業會、滿鮮洋紗宣傳視察團(團長白石甚兵衛商店淺野重次郎)今次代表、全國洋紗批發店携行、各種創作品、日朝抵奉、自二十四、十五日、午後四時、於大和旅館開催見本展示座談會、

北滿製粉界 呈示新展開

於北鐵接收後、因京濱綫之運費低減輸入粉之北粉佔利益濠州粉日本粉之二萬袋中約六千袋已入荷於哈市、該地製粉業者呈一大脅威、三月中之入荷數、經由拉賓綫之濠州粉約二千七百袋、四月經由京濱綫入荷數達二千三百袋、是新京所有品係於移入品質爲三等品、四等品市價因土地粉低跌每一袋十錢漲、濠州粉存貨一爲千七百袋、日本粉交易未無袋在待機狀態、又於大連北滿向成約二萬袋、隨哈市市價之低跌及大連輸入粉市價漲起、呈大連交易、故哈市輸入粉之哈市製粉業者壓倒說完全爲解消矣、

蘇聯邦商船隊 改組個人經營

蘇聯邦向來滿洲國內有商船隊支三店、爲哈市奉天大連然今次依據北鐵接收、該機構變更之必要上變更個人經營以爲營業繼續矣、

上海標金市況

【上海二十五日發】依銀漲起環境呈不安狀態、標金比匯爲跌、故收買物多、且股本流出不少、現物買、爲堅實、因美產銀收買價格七七仙五七提高之報及蔣介石之重態說等低跌外銀依于紳士協定銀不裝出故市場無積極的實物、

中央銀行市單

(四月二十五日開市)

滙紐約	三一弗八分之一
滙倫敦	一志三片一六分之七
金票	一一〇圓二〇
鈔票	八三圓〇〇
滙上海	八四圓〇〇
滙天津	八四圓〇〇

東京股份市況

【東京二十五日開市】

新東	一五〇三
新鐘	二二五七
日産	九八七
日魯	六四四

條銀金標

倫敦銀塊現行 三三片一六分一三
全 遠期 三三片一六分一五
紐約銀塊現行 七一仙八分五
孟買銀塊現行 七八留比一六分三
上海標金 午前 開行七九六圓五 大價八一一圓〇 下市八〇六圓四 小價七九五圓八 後開行八〇四圓三

中外滙兌

午前
英國滙兌 四八弗三仙八分七
美日滙兌 二八弗四五仙
美日滙兌 二八弗一六分七
美日滙實 二八弗一六分九
美國上海滙 四〇弗一二仙
上海市滙實 一三九圓二分一
上海市滙買 一四〇圓〇分〇
上海美滙實 三九弗一六分一
上海美滙買 三九弗一大分一五二
上海英滙實 一先七片四分三
上海英滙買 一先七片一六分一二
午後
英美滙兌 弗……仙
美日滙兌 弗……仙
日美滙實 二八弗一六分七
日美滙買 二八弗一六分九
美國上海滙 弗……仙
上海東滙實 一三九圓……一分
上海東滙買 一三九圓二分一
上海美滙實 三九弗四分三
上海美滙買 三九弗一六分一三
上海英滙實 一先七片一六分一一
上海英滙買 一先七片四分三

●奉天城內滙兌
國幣 滙上海 一、二七四
國幣 滙中銀 ……
現洋 滙天津 一、二七二

各地錢鈔

●大連匯上海 午前 ……圓 ……圓 ……圓 ……圓
大連烟台 ……圓 ……圓
午後 ……圓 ……圓
●安東滙上海 一二七圓〇〇
●奉天城內錢鈔
國幣換金票 六、〇〇
鈔票換現大洋 一、二一〇〇
哈大洋換現大洋 一、二二八
滙中交票換現洋 八、〇〇 一、二九

奉天

●日站金票對國幣 午前 午後
開行 九〇八五 九一、一五
下市 九一一〇 九一、一五
大價 九一一〇 九〇、二〇
小價 九〇八五 九一、一〇
安數 九三万 二五万
●全國幣對金票行
九點 一一〇二五 一點 一一〇、〇〇
十點 一一〇一〇 二點 一一〇、〇〇
十一點 一一〇一〇 三點 一一〇、〇〇

天連

●鈔票對國幣 午前 午後
開行 一二二五〇 一二二八〇
下市 一二二五〇 一二二七〇
大價 一二二五〇 一二二八〇
小價 一二二四〇 一二二六五
安數 三四万 一二万
●同現行
九點 一二二六〇 一點 一二、二五〇
十點 一二二五〇 二點 一二、二六〇
十一點 一二二五〇 三點 一二、二四五
●鈔票對金票(近卯) 午前 午後
開行 …… ……
下市 …… ……
大價 …… ……
小價 …… ……
安數 万 万
遠卯
開行 …… ……
下市 …… ……
大價 …… ……
小價 …… ……
安數 万
●同現行一(午前) (午後)
九點 …… 一點 ……
十點 …… 二點 ……
十一點 …… 三點 ……
安數 万 二五八万
●鈔票對小洋票現行
●洋現對鈔票現行

安東

●國幣對金票 午前 午後
近卯開 一一〇五〇 一一〇四〇
同下市 一一〇五〇
遠卯開 一一〇二〇 一一〇〇〇
同下市 一一〇〇〇

開原

金票對國幣現行(午前)(午後)
九點 一一〇五〇 一點 一一〇一〇
十點 一一〇五〇 二點 一一〇一〇
十一點 一一〇五〇 三點 一一〇一〇

新京

(午前) 午後
●鈔票對金票 一三四八〇
●匯票對金票 一二〇〇〇
●匯幣對鈔票 八一五〇

哈埠

●鈔票對金票 一三四八〇
●現洋票對金票 一二〇〇〇
●國幣對鈔票 八一五〇
●國幣對金票 午前 午後
十點 一一〇〇〇 二點 一一九九五
十一點 一一〇九五 三點 一一九九四

春裝

婦女服

春風正宜換衣時・諸君的「橫濱」滿吊美服於服架待君速來挑裝了

男女兒童服

春服 春外套

奉天春日町一番地

橫濱商行

第一回日本商品見本展示會

土產品之當場拍賣及日本名所展覽會(於第一會場)

一、會期 四月二十七日 二十八日 二十九日 自午前九時至午後四時

一、會場 第一會場 奉天公會堂 第二會場 奉天日滿貿易館

歡迎參觀

主催 各府縣奉天駐在協會

後援 滿鐵奉天地方事務所 鐵路總局 奉天商工會議所 奉天市商會 奉天輸入組合 奉天實業組合連合會 奉天貿易商組合 滿洲國協和會 奉天地方事務局

凡拉蒙

立止一切疼痛

服凡拉蒙後 頭痛立即消 失工作 照常

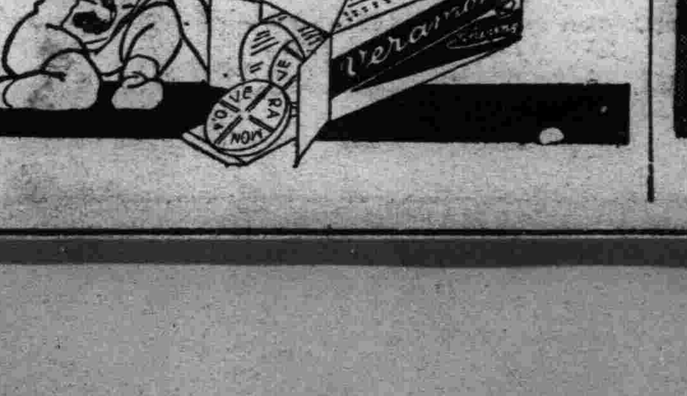

各大藥房 均有出售

非祇暫時奏效之 胃腸藥!

現在普通使用之胃腸藥、若消化藥、胃散苦味胃腸藥等、多爲暫時之對症藥、易於習慣性、且有伴生副作用之藥焉、

使病患部之老廢細胞甦生使同化吸收作用旺生的植物体內分泌營養素療法之實現

由主藥植物体內分泌營養素之細胞強化力、刺衝腸管、使榮養吸收力增大、此乃從來胃腸藥所未企及之重要點也、然而綜合的体內分泌營養素作用、爲能使諸分泌腺之營養素分泌旺盛

然新療機之爲藥也、

而促進体力之恢復者、誠理想之藥物也、

××岐阜縣可兒郡 森房子(體驗者)

余自二三年前、即患苦惱之慢性胃腸病、雖飯後腹時、亦無食慾、身体倦怠、胃有重感、少動作則疲乏、後經友人勸告、始得服用貴藥、服用後、屆十日左右、每天便溺頗快適、迄兩瓶已服罄之現在、食慾亦大見增進、見者咸謂近來血色紅潤、面容豐滿……實不勝欣悅之至、

本藥 粒三百六十粒一月量者、一圓五角、全國藥房、貨罄之際、指有出售、創製本舖『東京小石川關口町電停前』日本微生物研究所用明信片報名、以郵局貨到交款辦法送藥、山郵所擔負、海外須先惠欵、

NNdDQ

人體諸種ホルモン 本邦創始植物ホルモン活用

新根基 ネオネオギー

全國藥店均有 一機 約一月量 一円五十錢

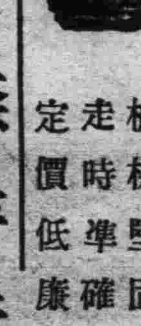

哈佛司

「振動不感錶」

樣式新奇 機械堅固 走時準確 定價低廉

合名無限公司 森洋行

本行 奉天春日町八番地 電話長二〇三一、三七二二

分行 大連浪速町 電話長四一三二、四一二一

分行 新京中央通四八番地 電話長三八七三

分行 哈爾濱地段街一六〇八號 電話六五

出張所 遼陽一辛町六九番地 電話一〇

遷移啓事

啓者本分社原址在老東門裏現有應遷移之必要擇訂城內北大街路東爲新址於月之二十二日完全搬至新址辦公凡刊登廣告及訂閱報者請逕至新址接洽爲盼恐未週知故此啓事

盛京時報西豐分社謹啓

萬年青藥材店啓

省城中街路北・電話四五一〇號

營業課目

批發國產大宗葯材參茸等貨門售各種湯劑飲片貨色俱全精製丸散膏丹虎鹿仙膠虎骨葯酒應有盡有定價低廉

特聘醫士 蘇東曉 周雲五 路鑄九 應珍

Mytone
滅痛
無毒一止痛一新藥

無麻醉藥之毒性，具麻醉藥之作用
創製藥界之新紀元！
闢治療界之新途徑！
頭痛，牙痛，肝胃氣痛，月經痛，創傷痛，一切神經痛，投服一二片，數分鐘後，立即止痛。

上海 中法大藥房發行

奉天中街 中法大藥房經售

(S—7)

日滿親善之花樣
紅星牌啤酒

滿洲國尚書府大臣袁金鎧閣下滯京中之某日、曾駕臨東洋唯一之大日本麥酒株式會社東京吾妻橋工場！參觀最新式設備下所釀造之紅星牌啤酒於製造之精良迅速頗感興味巡覽既竟以袁金鎧閣下爲中心共舉芳醇紅星牌啤酒之杯爲日滿親善乾杯！

下圖即吾妻橋工場

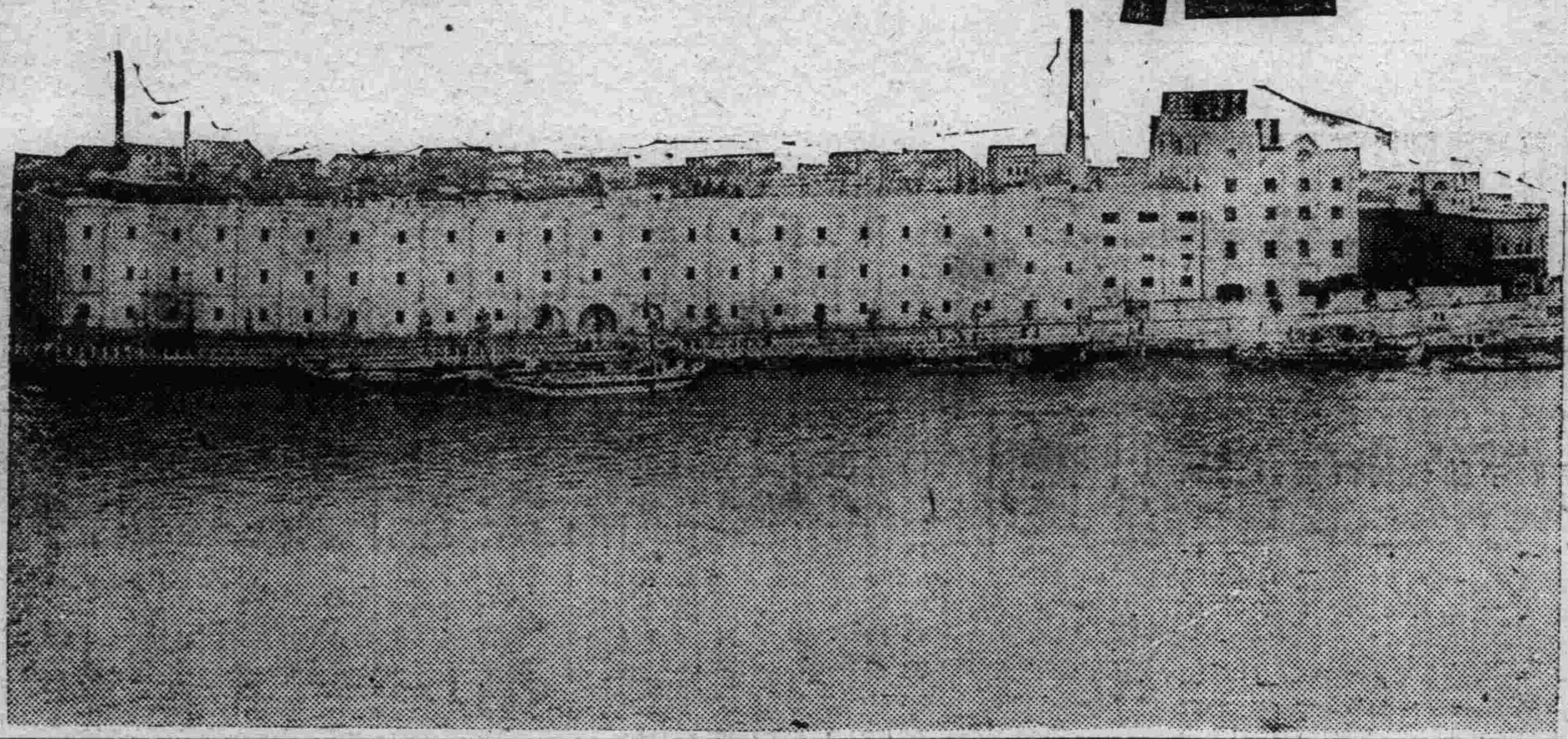

君爲目力計 請戴本行眼鏡
儀器精良。驗光準確
質料高上。售價低廉

城內中街大西門裡 亨得利鐘表眼鏡行

美國 巧拿淋 新到

主治
五淋白濁。便尿不淸。尿道潰爛。小便困難尿中混血尿道閉塞。膀胱發炎。疚濁重症請購試之定能應驗如神一瓶除根永不再犯

這是空前未有之發明淋濁除根聖藥巧拿淋丸(Gonorrhoea Tablets)專治疚濁淋症醫藥無效或時愈時犯試服此丸定可斷根因該丸內含三大要素即一純檀香(Santal)(二)沙斐爾(Salol)三(梅天靈藍Methylen Blue)此三種藥品均係殺菌滅淋淸掃尿毒之貴重藥料凡各國醫學博士無不大稱贊爲决妙品

奉天代理店鼓樓南總發行所 大成大藥房

代理店
奉天五洲藥房　奉天中西藥房　奉天大德生　奉天歐美西號　奉天歐美東號　奉天大吉祥　奉天北市場恒濟堂　奉天大西關泰和堂　奉天同德西藥房　奉天利亞藥房　四平街天德堂　四平街欽慶長　四平街增順興
四平街德慶興　洮南德慶堂　洮南永和堂　洮南和發藥局　遼原大德慶　遼原廣生堂　通遼德聚成　通遼和發藥局　八面城德慶同　八面城和發增　范家屯天德新　范家屯天德慶　范家屯端生祥　新民屯新發德　[illegible]廣生堂
錦縣福臨永　錦縣福金生　義縣大增號　綏中東和堂　山海關公和祥　開原德祥厚　開原德泰臨　開原生全堂　鐵嶺福合盛　鐵嶺合發久　昌圖德泰玉　公主嶺三合公　千金寨信仁和　本溪縣春興堂　本溪湖誠慶堂
鳳冠山興德厚　鳳凰城大生恒　鳳凰城大德生　安東福興堂　安東大生東　安東恒興藥行　安東東益增　安東瑞祥泰　安東福春堂　遼陽義和堂　遼陽源興仁　遼陽天延成　遼陽天福順　海城德增福　蓋平大一堂　大石橋衛生復　營口保興長　瓦房店康德記　普蘭店志發成　普蘭店康德記　錦縣順德成　金州志發成　鞍山新泰成
大連西崗廣興堂　大連西崗天和藥房　大連西崗志義成　大連西崗　大連同德藥房　大連市華泰藥房　大連市華西藥房　大連德記西棧　大連增盛藥房　大連康德記　大連德記全棧　大連劉家屯　志義成　三十里堡志義成　旅順仙芝堂　全大德堂　新京世一堂　新京同德堂　新京天和堂　新京天育堂　新京中西藥房　新京和祥藥房
新京義和謙　新京天益慶　張家灣德泰增　雙城堡世昌增　雙城堡德興厚　雙城堡永德堂　阿城世昌永　阿城世一堂　阿城永德堂　一面坡玉盛隆　一面坡德和鉦　橫道河天合堂　樺林站會春福　寧安縣振興堂　寧安慶升堂　寧安大和堂　安達站誠泰裕　安達吉盛隆　安達縣延壽堂　呼蘭河錦和彩　呼蘭河天和堂　呼蘭河德興恒　呼蘭河復興堂
呼蘭河永德堂　通河縣同發興　通河縣和發通　甜草岡新來春　昂昂溪育生端　巴彥長發藥店　木蘭縣和發全　同賓縣吉盛宏　方正縣和發長　三姓德慶昌　三姓同益和　三岔河同慶和　三岔河天德堂　三岔河同順和　扶餘縣慶昌福　農安縣德泰增　克山縣德興祥　樺甸縣天益堂　蘭西中西藥房　大賚衛生藥房　海拉爾洪德堂　西安康同發德　明水[illegible]
烏吉密大德昌　佳木斯德慶宏　賓縣榮陞久　拜泉濟泉藥房　烏球河天義慶　十二井子同盛泰　林甸成盛永　二克山順盛茂　富錦縣華西藥商行　吉林泰華西藥房　黑龍江泰華西藥房

設無處購買請寄款寄至總發行所哈爾濱立即奉上不悞價目每瓶本埠二元五角外埠[illegible]廿五元

一日一服！精神飽滿務用
哈蕾証 はれやか
強壯胃腸 新頭痛疲勞恢復劑

日文 漢文 英文
東洋打字機
實務界之一大福音 完備之縱橫併用機

販賣並應需印書 日文 英文 打字機生短期養成代理店

滿蒙
小林又七支店出張所
奉天日站春日町一二 電話三五〇一番

第威德潤腸丸
有平肝潤腸開胃之功效

此丸藥性温和老幼咸宜有平肝潤腸開胃之功效凡患便閉或大便無常者服之尤見靈效服後既不腹痛更無猛烈冲瀉之弊

佳餚滿桌 尚嫌之味

各大藥房 均有出售